No 8933 Shanghai Saturday June 22 1929. THE EASTERN TIMES Published every morning including Sundays

時報

民國十八年六月廿二日 星期六
今天二張售大洋三分
第八千九百三十三號
中華郵政特准掛號立券投照總包特別優待寄遞之報紙

金鼠牌
香煙佳品 煙味好 價錢巧
華成煙公司出品

清宮藏顧虎頭畫女史箴
此爲清宮舊藏第一珍寶現已歸倫敦博物院矣此照大小精印 定價洋一元半

八大山人工筆應眞渡海圖
此爲焦山藏近爲盜去本局購得送還焦山有近代名人數十家題誌定價一元

上海四馬路望平街有正書局

今世中國實業通志
吳承洛編
全書分礦冶業及製造業兩大編，凡三十六章，二百餘節。國內各種重要實業，靡不應有盡有，各就材料上、技術上、管理上，作有系統的紀載。取材豐富而新穎，尤多數字的統計。爲留心物質建設及經營實業者之參考要籍。特價機會，斷勿錯失。
四開本二大册 定價二元五角 郵費七分半
特價一元五角 本月底截止
商務印書館啓

南石路中
生興隆
正頭綢緞
雲紗大減價一律
足尺加二

汇尺拷雲紗每尺五角五分
著名老牌縧絲電機雲紗每尺八角五分 九角五分
永不脫拷百洗不變本牌電機雲紗每尺一元五角
永不脫拷縧絲縐造本牌電機雲紗每尺一元一角
汇尺上等白熟雲紗每尺五角五分
汇新花白熟雲紗每尺八角五分
汇本牌白熟雲紗每尺一元二角五分
二尺活藍條子蔴紗每一元一丈三尺
汇雪白生絲紡每尺四角五分
上等元色洋紗每一元一丈七尺
頭號新花蔴紗每一元一丈三尺
上等雪白印度綢每尺五角五分

上海中西女塾招收新生
（報名期）六月廿五六七三日（上午十時至十二時下午二時至四時）八月廿六日至三十一日（須覓本校相知之人作保證）（招考納費期）九月六七兩日（開學期）九月十日下午二時
校址上海憶定盤路十一號

復旦實驗中學暑期學校招生
（資格）國內各高級初級中學男女學生及新制六年小學男女畢業生（報名）即日起至七月十一日止每日上午九時至下午四時報告時須呈驗畢業證書或成績單並繳報名費一元（開學及放假）七月十五開課八月廿六放假（附告）函索章程附郵二分（地址）江灣翔殷路

上海特別市教育局立案
私立清心兩級中學校暨附屬小學校招生
（報名）報名時須繳報名費洋一元錄取在學費內扣除不取概不發還中學生須繳四寸半身照片一張（班次）高中一年級普通科商科及初中高小初小各級均有餘額（考期）第一次招考日期定於陽歷七月一日星期一第二次八月卅一日星期六均於上午九時起（考科）國文 算術 社會科 口試 體格檢驗 中學生須考英文（轉學）凡同等程度學校或已准立案之各私立學校學生擬轉學本校者應將轉學證書及學行成績單來校呈驗審核（校址）上海大南門外陸家浜路
校長張石麟啓

大陸大學校務維持委員會啓事
本校不幸被封暑假後如何辦法正在籌劃中現聞有人假借本校名義創辦上海社會科學院本校幷未與聞特此聲明

蘇州私立女子景海師範暨初級中學實驗小學招生
報名手續及試驗科目均詳載本校簡章該章附郵票一分函向本校教務處索取
考期七月五日上午八時至下午四時

引翔鄉今天賽馬
陽歷六月二十二日二十三日即夏歷五月十六日十七日本會在引翔鄉舉行第六十二期賽馬兩天下午一點一刻起賽每天各賽十二次會員搖彩套頭票每套售洋二十七元可向靜安寺路一百二十一號甲本會事務所搖彩部預定可也會員間門票每天每位售洋三元兩天售洋五元公共間每位售洋一元場內備有西菜茶點特此公告
上海中國賽馬會謹啓

滬寧滬杭甬鐵路管理局車務處更改行車時刻廣告
啓者本兩路新訂行車時刻表業經修正准本年七月一日起實行茲將主要列車時刻列左

上行列車（杭州開 上海北站到 上海北站開 南京到 南京江邊到）
聯運快車 上七・〇〇 午十二・〇〇 午十二・四五 下八・五三
聯運特別快車 上十・〇〇 下二・廿五 下三・〇五 下十・〇〇
特別快車 下一・四十 下六・十八
快車 下五・廿五 下十・廿五
快車 上七・〇五 下三・〇五
特別快車 上八・五五 下三・五三 下三・五二
夜車 夜十一・〇〇 上七・〇〇

下行列車（南京江邊開 南京開 上海北站到 上海北站開 杭州到）
聯運快車 上七・〇五 下二・五五 下三・四十 下八・四十
聯運特別快車 上八・五十 上九・十 下四・〇八 下五・三十 下九・五五
快車 午十二・卅 下九・〇五
特別快車 下四・卅 下十一・卅
夜車 夜十一・〇〇 上七・〇〇
快車 上七・卅 午十二・卅
特別快車 上九・十五 下一・五五

詳細時刻表約於本月杪印版屆時請向上海北站問訊處或兩路各大站索閱可也
車務總管奉命啓

南京路四百九十號山西路西首
陳嘉庚公司廉價部大減價廣告
時期 本月二十二號起到六月七號止
價目 從三角起到四元不等
本公司積存滯銷貨甚多 此種貨色不過稍有黴黦 或者式樣稍爲過時 但堅固耐用 實與新貨一樣 計有各色各類皮鞋 套鞋拖鞋 黃白膠底平等鞋 直貢呢嗶嘰面各樣時式鞋 大小尺寸多備男女老幼可着 品類繁多 不勝枚舉 另有膠製用品及兒童玩具等 一概廉價 從三角起至四元不等 分類陳列 逐日更換 任便選購 幸希各界注意

滬江大學附屬中學暑期學校
本校定七月九日至八月十日開辦暑期補習學校學程分國文英文數學理科史地等課凡有志補習或作投考之準備者可向本校索閱簡章
上海楊樹浦滬江附中啓

電訊

西北時局解決曙光
馮玉祥昨日渡河赴運城

◉馮玉祥二十一日晨渡河至運城、（北平二十一日電）

◉閻錫山電何成濬、馮玉祥二十一日晨渡河、請轉將主席、（北平二十一日電）

◎關師長福安由風陵渡電閻錫山、謂馮玉祥十一日晨三時渡河、即赴運城、俟抵運再續電、（北平二十二日上午一時電）

◎閻錫山電關福安轉馮玉祥謂本人因病不能到運迎接、派朱綬光代表歡迎、抵運後請即來太原、晤商一切、（北平二十二日上午二時電）

◎馮今晨七時渡河、下午二時抵運、閻電促其即日來省、並令將太原晉祠行館預備妥當、定親往中途迎接、（太原二十一日新中國社電）

◎朱綬光號（二十日）電閻、謂光與丁委員等於本日下午八時抵運、據馮夫人云、馮總司令定於本早五時渡河、已派關師長前往風陵渡迎迓、同日鐘班侯來電云、馮夫人帶女公子三、女隨員四名、女工一名、並馮總司令岳丈舅媳等共十一人、行李二十餘件、於本日午前十一時三十分抵運城、鈞座夫人曁軍政警學各界到站歡迎、當即引導至稽核所行館休息、據馮夫人聲稱、馮總司令今晚或明日定可渡河來晉、本日午後六時、鈞座夫人在鹽運署設宴與馮夫人洗塵、（太原二十一日新中國電）

◎閻錫山二十日午電平、謂頃據運城朱綬光十九日電稱、馮夫人帶女公子及女隨員本日午前十一時抵運城、據馮夫人云、煥章定本早七時渡河、已派關福安師長前往風陵渡迎迓、（北平二十一下午六時電）

閻錫山宣慰西北
辦理善後事宜

◎聞蔣介石電閻請發三百萬元與馮、作爲馮之軍費及出洋旅費、馮下野後、以宋哲元爲第二編遣區主任、石敬亭爲副主任、令彼等整理馮軍、所有西北善後事宜、悉交閻主持、並謂馮果出洋、此際決不令閻同往、僅可送馮至天津、本人屆時亦當親自至津相送云、（北平廿一日東方電）

◎本日國務會議、決議特派閻錫山爲西北宣慰使兼辦西北善後事宜、（南京二十一日電）

湘軍總攻柳州
周劉分兩路進

◎周斕劉建緒兩縱隊、在鹿寨決定攻柳州計劃、周部由中渡經雷泉圩進攻、劉部由雒容進攻已舉行總攻擊、（長沙二十日下午八時電）

克潯未接捷報

◎總部參謀處長杜益謙云、十九日夜十二時已佔潯州、惟參謀長李揚敬云、二十日仍未接到捷報（香港二十二日下午十時電）

朱毛復竄崇義

◎朱毛復由長汀竄贛省崇義、湘東防軍已嚴堵、（長沙二十日下午八時電）

瀏陽破獲共黨機關

◎瀏陽團防在金獅沖大和沖等處破獲共黨機關數處、獲李斐東等數名、並獲共黨用兵計劃及最近聯絡蘇俄進行書等多種、（長沙二十日下午八時電）

山陽東鄉被焚刼

◎山陽東鄉發現大股共匪、有槍七八百枝、焚刦莞村渭洞一帶、團防逃避匪勢披猖、（長沙二十日下午八時電）

何健代表到粵

◎湘省何健代表吳勉安、二十日由梧返粵、（香港二十一日下午十時電）

商震將赴晉
向閻報告

◎商震將赴晉、向閻報告河北軍政財政情形、（北平二十一日下午十時電）

總部參謀抵蘇

◎總司令部派參謀陳友生、今日至蘇、住大東旅館、（蘇州二十一日電）

繆斌抵宿遷

◎繆斌由徐抵宿遷、日內來淮、（清江浦二十一日上午十時電）

徐州懸旗
預備迎蔣

◎交通界訊、蔣主席二十五日前可蒞徐、此間已懸旗備歡迎、（徐州二十日下午六時電）

陳訓泳
率三艦抵漢

◎海軍練習艦隊司令陳訓泳、二十日率應瑞海容海籌三艦抵漢、日艦及楚同艦鳴砲敬禮、聞陳係奉海軍部命巡弋上游、在漢停二三日即東下、（漢口二十日下午八時電）

王伯羣
無回黔議

◎王伯羣十八日致漢口胡詩山電云、篠（十七）電悉、黔局變化、滬方迭有謠傳、其實毫無根據、弟於黔誼切桑梓、前以曉炎與在外鄉人屬望殷切、略爲貢獻意見、用備參考、並無回黔之議、事實上亦不能回黔、蓋以公則弟服務中央、無此餘力、以私則家慈年高、斷不能遠離左右、而數千里跋涉之勞、亦非高堂所能勝、區區之私、曾屢次掬誠開示、以纓冠之義、在內在外、同可盡力、近來尙未聞中央討論黔事、尊電所云、或爲上海謠言所誤矣、揭布腹心、尙希便中轉達旅漢同鄉諸君爲感、（南京二十一日電）

王金鈺部開赴徐州

◎四十七師王金鈺部、二十・二十一兩日過平津、轉赴徐州、計步兵一萬八、砲三十八門、（北平二十一日下午九時電）

傷兵弄手溜彈肇禍
後方病院損失鉅大
死傷一說百數十人

◎二十日夕八旗會館後方病院失愼、係因傷兵弄手溜彈防地爆發、焚去二三座及後便棚廠、殃及橫沙涌大艇四隻茅寮二座、柴百餘担、子彈無算、損失約百數十萬、斃老婦一人、病兵二名、傷者未悉、另一訊、傷斃百數十人、總部因此於是日下午、派警衛團長陳漢先分往各軍醫院收繳病兵槍械、共獲手溜彈三十餘枚、子彈三十餘、槍數枝、（香港二十一日下午十時電）

◎昨日午後一時許、廣州江邊附近火藥局失愼、東區居民大爲惶恐、炸彈砲彈及若干彈藥相繼爆裂、歷兩小時始已、粤軍第三師所存之軍械彈藥、殆已全燬、死亡之數恐不在少、其中以兵士居多、但行路人與救火員亦有爲流彈所傷者、起火原因不詳、或係有人縱火、固未可知、但以偶爾失愼、較近事實、（香港二十一日路透電）

時報定報價目　本國及日本一個月一元　三個月二元九角　六個月五元七角　九個月八元四角　全年十一元　南洋歐美一個月二元　三個月五元八角　六個月十一元四角　九個月十六元八角　全年念二元　郵費先惠郵票九五折算
廣告刊例　「封面及評前」二行起碼每日每行一元四角「圖畫時報」每行七角卅四字高三行起碼地位須於三天前預定「新光」每方寸一元五角「新聞欄內」每日每行四角五分「特選地位」五十字起碼每日每字一分二厘「彩色廣告」加一色手續費十元二色四十元三色九十元四色一百六十元地位格色須預向本館廣告部接洽
本報編輯部設於上海福州路 營業部設於上海望平街 電話中央六一二〇四 電報掛號二五一一

劉玉山部繳械兵解省

◎劉玉山部被繳械二百餘人、二十日押解回省、暫安置於北較場、（香港二十一日下午十時電）

徐桴將携欵回閩
宋子文中止赴閩說

◎宋子文有中止來閩之訊、徐桴電財政特派員署、財部允給公債已領到、俟向滬抵押後即回、閩省財政困難、各方如不相諒、亦惟有聽其自然、（福州二十一日下午六時電）

粵省審查預算

◎十九日夕審查預算會議、因范其務缺席、改開談話會、決議收入照八成計算、核減之數每月至少一百萬、最多不能過一百五十萬、教育經費比較從寬、（香港二十一日下午十時電）

潮梅稅捐催徵

◎蔣光鼐委饒海濤爲潮梅稅捐催征員、（香港二十一日下午十時電）

平衛戍部
勸告一工學生

◎衛戍部二十一日勸告一工學生、早日交還權度所、免該所長期停頓、（北平二十一日下午九時電）

湘省地方官吏考選揭曉

◎湘省考選地方官吏、取縣長二十九名、公安局長三十名、已揭曉、（長沙二十日下午八時電）

黃河鐵橋明日可通車

◎平漢路黃河鐵橋二十日完全修復、定二十一日試車、二十三日通車、（漢口二十日下午八時電）

◎平漢路局報告、黃河橋工現已修竣、平漢通車即將開始、（漢口二十一日路透電）

◎漢電、路局訊、黃河橋修復後、北平車務處定二十一日在橋試車、二十三日平漢道車接通、北上特別快車及貨車亦照常開行、但車輛缺乏、該路局長李益滋赴鄭、即係交涉發還各軍扣留車輛、李二三日內返漢、自有具體辦法、（南京二十一日電）

北平捕獲男女共黨
搜出手鎗子彈反動刊物

◎軍警當局嚴查共黨、二十日在安定門內五道廟等處捕獲程一中姚廣泰林萬年葉洵李某等五人、同日又在南池子捕獲女子裴秀卿李淑蘭張麗卿三名、除搜出大宗反動刊物外、並在衛內起出手槍十六枝、子彈六百五十粒、據程一中供認爲新黨人、前由唐山潛來平、謀活動、事機不密、被捕等語、（北平二十一日下午九時電）

比使請調解津電工潮
商震派員赴津

◎天津電車罷工已十日、尚未解決、比使華洛思請衛戍部調解並保護財產、商震派王賡祺宿正中等二十二日赴津、會同軍警當局公正調解、（北平二十一日下午六時電）

比使談話
外交兩事件

◎比使華洛思二十一日語記者、比政府對撤消治外法權、根據中比新約第三項、如多數國家贊同、比即承認、又交還天津比租界、比委員長紀有穆二十一日回平報告、已正式開會兩次、（北平二十一日下午九時電）

芳澤談
中日改約會議

◎本日芳澤公使與新聞記者團舉行定例會見時、發表如左之談話、余原擬於本月底赴滬、因離平八個月之久、須待處置之事務甚繁、不得已而延遲出發、約於七月上旬赴滬、改約交涉、一俟與王部長商妥後、立即開始交涉、會議地點、大約在上海、王部長希望在莫干山、即使赴莫干山、仍以上海爲會議之根據地、至交涉基礎案之內容、及中日間已否完全提出、則不便宣佈、交涉程序、亦未確定、總之日本極望從速改正條約、以整理中日兩國間之關係、故爲求達成此目的起見、擬以適當之方法順序進行交涉、關稅及治外法權問題、最爲重要、交涉擬取每一問題會見一次之方法、至商議期限、尚未與中國方面議妥、但當努力在中國國定稅率實施期之前完成此舉、治外法權問題、日本將於改約交涉中協議之、但若有與各國取一致態度之必要時、須仍與各國協議、據報告謂國民政府已發出裁撤交涉公署之命令、意將以此爲一方面的撤廢治外法權之前提、但國民政府果有此意與否、不甚明瞭、故日本不能遽行認定或否定之、改約大綱、由鄙人直接與中國方面交涉、則由中日雙方各任命專門委員負責交涉、日本方面已在東京整備一切矣、（北平二十一日東方電）

北平九六暗盤

◎二十一日九六暗盤二零五、（北平二十一日下午九時電）

要聞

東陵案預審終結紀詳
—判決書及全卷送京核定　鑑定贓物仍送大陸銀行—

東陵盜案、自去年秋間發生後、迄上星期六日、（八日）由高等軍法會審處最後預審終結、前日（十四日）檢查贓物、昨日（十五日）各軍法官會議、決定將署內卷宗、派員賚送赴京、茲將前日檢查贓物暨昨日軍法官會議經過情形、分誌如下、

全案經過

東陵盜案、係去年秋間遵化駐軍勾結守陵滿員、將順治慈禧光緒各陵盜掘、竊取贓物、經清室載濤與文化保管委員會舉發、中央遂命令商震組織高等軍法會審、將青島、天津、北平、各地所獲之軍犯、提案法訊、分庫案與陵案兩部、其庫案各犯、有與陵案有關、亦有無涉者、概於去年十一月間移送普通法庭辦理、其陵案部分之商人七名、於夏歷去年十二月、由北平總商會保釋、具結隨傳隨到、其屬於軍人之譚文江、戴明德、巴建功、張琪厚等四人、則始終在衛戍司令部看守所看押、在逃楊振國之女人楊趙氏、則押於地方法院女看守所內、先逃逸各犯、則依法辦理、八日預審終結、人證齊全、此案遂告一段落、專候中央軍政部之依法處置、

檢查贓物

關於贓物問題、高等軍法會審、擬辦明贓物入土幾時、及估計價值若干、辨定何者爲乾隆慈禧殉葬物、並派有經驗之專家、因於日前特函請故宮博物院古物保管處考古家馬衡、及北平總商會玉器行古玩行派有經驗之專家會同鑑定、昨日下午二時陵案審判委員趙經世・邱山寧・李鏡蓉・軍法官周仲會・張桂・均到衛戍部、先在會議室內開會、商議一切辦理結束手續、並派軍法官周仲會・由大陸銀行保險庫內將贓物取出、以供古物家及古玩物專家鑑定、下午三時餘、古物保管所長馬衡、及商會所請專家黃某等六人到會、與審判員先開談話會、移時周仲會將贓物取到、即在會議室桌上、將贓物包封打開、按號由馬衡等檢視、軍法科員陳鼎五按號提出、計第一號、天津警備司令部交到贓物共八包、第二號、空心金鐲一對、寶石八顆、第三號、八寶石鐲一對、（附片子五張）第四號、義文齋繳珍珠一百七十二粒、第五號、珊瑚金珠鐲一對、第六號、大小珠花四枝、第七號、八寶鐲一件、第八號、玉虎頭一對、佩玉兩塊、第九號、紅綠珠一包、第十號珠一包、第十一號、雙玉虎珠一串、第十二號、珠一包、約一二兩、由審判員趙經世・李鏡蓉等、會同檢視、結果已證明何物入土多年、何物爲乾隆慈禧葬物、馬衡並述明鑑定之理由、因乾隆慈禧棺槨、與普通墳墓不同、係普通攻入土後、即用土掩埋、乾隆慈禧各陵、係停於石室內、與濕土隔離甚遠、且溫氣不易侵入、故有所珍珠玉寶、均無損傷、惟光色較暗、乾隆陵內葬物、較慈禧后葬物、反能保存時間甚久、因種種關係、並未估價、即姓名亦不願披露、下午五時、始將贓物檢視完竣、由審判員趙經世・邱山寧・李鏡蓉、將贓物包妥上蓋章、五時半由周仲會將原物送回大陸銀行保存、

會議情形

昨日（十五日）下午三時、高等軍法會審法官張柱、周仲會、先在會議廳、擬同判決書草案、專候會議、迨時審判官趙經世、邱山寧、李鏡蓉、先後蒞止、四時二十七分、審判長商震至、各法官皆着軍服、態度極其隆重莊嚴、禁絕外人入室、商震主席、由邱趙李三審判官、將起草判決書理由、逐一說明、並辯述完全根據軍法、毫無偏袒瞻徇之處、其判決內容、爲合併判決、約有八萬餘字、彙訂巨册、其判決主文爲盜掘東陵案之情節、本案理由、則搜集各種證物之實據、所有各犯罪名、均彙集一處、最後署名爲審判長商震、審判官趙經世、李鏡蓉、邱山寧等署名蓋印、商等分別翻閱、約有兩小時、其中臨時修正補充、約有數處、最後決定派員賚送赴京、其楊振國之妻楊趙氏、因其事前不知、情節可原、准予即晚取保釋放、

案卷送京

商等決定將全卷送京後、由法官整理全卷、計有十八卷、內分一、口供錄存、二、存查之件、三、證物清卷、四、各處來文、五、原告訴狀、移交案卷等類、此外尚有所獲之贓物、及其他一切物件、均行加封續密保存、借用河北省政府印信、加蓋印信、諸事儘於今日辦妥、務於十七日或十八日由軍法處遴派妥員、賚送赴京、靜候軍政部軍法司依法宣判執行、

機關保存

商震等於本案諸事會商告竣後、即續行會議、軍法會審處機關問題、僉以本案雖預審終結、但全案待令執行、機關有保存之必要、處內之法官周仲會張柱與助理員陳定五黃光灝、皆屬衛戍部內調用、其書記官田樹勛及書記、數月以來、均勤愼從公、且將來執行本案時、亦需人助理、酌予保留、其他冗員、則行裁去、各案判官與軍法官、對於本案之責任、均未解除、宜照常供職、即有內事暫時離平、屆時亦當來平參加執行、

萬國郵政會議狀況
中國代表劉書蕃之報告

交通部特派出席倫敦萬國郵政聯合會全權代表劉書蕃、昨日由倫敦呈報交部云、爲呈報事、竊書蕃於五月三日到倫敦後、即在聯郵會秘書處代定之旅館中、設立辦事處、督同參隨各員、籌備開會事宜、並訪我國駐英使館、聯郵會、及英國郵局、接洽一切、五月十日早、英太子代表英王在倫敦上議院、舉行萬國郵政聯合會第九次大會開幕典禮、並發行開會紀念郵票、各國代表團及各國公使、均御大禮服列席、當英太子蒞會場時、即與全體同攝一影、先由郵政部長宣讀開會辭、繼由英太子宣讀頌詞、然後由意大利國代表代全體代表團致答詞、表示謝意、遂即散會、是日到會之代表團共八十餘國、計二百餘人、代表人數最多者、爲日本國、計有代表及隨員等十二人、蘇俄聯邦亦派有代表出席會議、十日下午三時、又在會場開全權代表會議、被邀者僅十五國、每國一人、我國亦在其內、書蕃前往列席、共同討論、乃得會中事務、分爲三組、第一組郵政公約、主席爲英國、第二組保險箱匣及包裹、主席爲法國、第三組匯兌代收貨價報紙定期刊、及郵政劃條、主席爲德國、十三日正式開會以後、即逐日會議、審查各國提案、今晚英政府宴請各國代表團、藉示歡迎、并訂期邀請觀劇、約遊英京名勝、招待極爲殷勤、除會中討論事務、當另隨時陳報外、所有開會情形、理合先行具報、敬祈鈞鑒云云、

魯省府第四次會議
令各縣縣政府嚴行捕蝗　電中央撥給孫楊兩部軍費

濟南快信云、十八日上午九時、省府開第四次委員會議、出席委員陳調元、阮肇昌、朱熙、袁家普、孔繁蔚、崔士傑、陳名豫、何思源、陳鸞書、于恩波、列席高等法院院長易恩侯、秘書長劉復、主席陳調元、紀錄劉復、㈠主席恭讀總理遺囑、㈡審查第三次委員會議議決案、修正通過、㈢報告事項、㈠財政部部長宋子文元電、現在中央需款、急於星火、貴省政府所擬借撥國稅一節、礙於現入、實難遵命、議決付財政廳起稿、伸述山東財政困難、實在情形、並非故意借用國稅、由省政府再電請中央、務予設法補助、以應時需、㈡財政廳長報告、新委諸城等十餘處貨物稅局長等、請公決、通過、㈢于委員恩波等審查山東建設廳建築委員會、規程草案報告、通過、㈣袁委員家普等審查警衛團編制、預算服裝案、擬定辦法五項、請公決、議決先行組織一營、㈤袁委員家普等、審查孫旅長殿英軍費案、擬定辦法兩項請公決、議決孫部按中央規定一個旅給餉、每月給洋九萬三千元、七八九三個月每月外加二萬元、作爲縮編費、㈥委員袁家普提議、孫殿英楊虎臣兩軍餉糈救濟辦法案、議決、請中央飭知山東財政特派員華煜撥款救濟、繼開始討論各案、㈠主席提議、膠濟貨捐局呈送捐單罰單、請印案、議決由財政廳印發、㈡閻委員容德提議、霑化、利津、濱縣、無棣四縣、各籌一萬元、援助善後加築後提案、議決令河務局勘查、有無急需修築必要、再爲討論、㈢濟南市長阮肇昌、呈爲民政廳西部房屋寬大、擬將職府遷入辦公、請先撥發修理及開辦經費洋六千元、俾速興工、而利進行案、議決市政府地址指定桿石橋山東高等學堂、由教育廳商同市長分配居住、開辦費先由財政廳撥四千元、在該市十八年度預算臨時費內扣還、㈣討逆軍總預備隊總指揮部呈送國智卿百朋、呈爲移送災民二千人、請撥臨時補助費二萬元案、議決、交法院審理、㈤山東慈悲社社長周公處處長成濟安、呈送開辦及經常預算概計、請公決案、議決建築無線電臺、交建設廳辦理、經常費每月九百三十四元、通過、㈦煙酒事務局請示本省三成酒款慈善捐、應否准予豁免等情、請公決案、議決、仍照收交賑災委員會、㈧閻委員容德、提議、請設立省昆虫局案、議決從緩、㈨閻委員容德提議、請由財政民政建設農礦四廳、組織全省捕蝗委員會案、議決不辦、令各縣政府嚴行捕蝗、㈩臨時動議、袁委員家普提議各機關職員薪俸、支給參差、應請規定案、議決、付審查、由財政廳長召集各廳開會審查、至下午一點散會、

閩垣又破獲共黨機關
一包山東梨中藏簡短　小黃巷搜出手鎗子彈　要犯在逃已密令通緝

福州快信云、閩省自清黨以後時有共黨刊物及傳單發現、軍警當局偵騎四出、均無所得、去冬雖於無意中破獲共黨重要文件一束、然主犯究未緝獲、雖知其某等三學校、均有共黨混迹其中、苦於無法鈎稽、幸共黨亦無暴動能力、乃得無事、最近省防司令部、又獲共黨嫌疑案一起、亦係於無意中得來、雖未研究明白、而此案之經過情形、則亦頗足紀錄、先是福州同茂鮨行之少東高兆紳、被其同學侯志棠張勉新、串同綁匪王美嫺蕭葆康、綁往關口、經市公安局緝獲侯張、起出肉票、惟王蕭在逃、而王蕭之妻則均被拘、由局送往省防司令部訊明、先將侯張執行槍決、其蕭王之妻、本可援罪人不拿之例邀釋、苦於無人敢保、故仍押於司令部、日前忽有余府巷卅二號之鄭某、遣同居葉林氏往探監、並饋蕭妻以山東梨、不料爲該部檢查處查悉、中存短柬、備致殷勤、且作兄妹甜蜜之稱呼、遂啓探員之疑、以爲蕭匪尚在省也、故於第二次該氏復來時、即由陳組長化裝躡其後、詎該氏僱車不往余府巷、而往衣錦坊尾小黃巷、偵探愈疑、跡之亦愈緊、氏既發車錢、即呼門進十八號門牌之屋中、而門中少年三四、出出入入、均露可疑之形色、陳組長即於是晚（十四）呈請偵探處長李詠翰、由李電知市公安局、派隊警親自督率、前往該屋、分路搜緝、卒以門路不熟、被逃多衆、而重犯某（現司令部已密令通緝姑隱其名）亦於此時逃逸、最後於宅中搜出新出手鎗一桿、並子彈七十二粒、槍中裝置完全、似急待用者、而縣立之南城小學校長陳伯攸、亦於該宅中被拘、省防司令部因久得報告、南城學校有共黨機關之嫌疑、是夜獲陳伯攸後、即派陳組長率隊往搜、尚無其他證據發現、但以情節重大、乃將留校教員鄭賴郭三人、拿部偵訊、一面拘傳葉林氏到部、細爲訊問、及供出爲人遞簡情形、始知爲郭某、旋即交保釋放、而郭某則已鴻飛冥冥、旋司令部又據續報、該校空地埋有危險物、當復由李詠翰偵探長會同警察前往搜查、因無物證發現、遂將該校廚丁勤務四人、拘交二署、以憑根究、日下正在研訊之中云、

林壽國旅接防泉州
陳國輝之省防軍亦入泉　省府議定林陳兩旅駐地

福州快信云、因龍岩共匪蠢動之故、駐泉之張師隊伍、悉調入漳、遂致發生惠安被匪佔據之事、當惠安警報到省之時、晉江亦以駐軍撤退、秩序紛亂、各界紛紛電省告急、其實惠安雖有杜建李發蘇馬來汪連民高爲國汪漢民鄭成崇趙馬賞等股土匪、大都無甚實力、此次雖乘虛作祟、若大兵一到、當然不能佔據縣城、故省府得到此訊、極注意於泉屬各縣之填防事宜、當張師由泉撤退時、曾由張師長電請陸戰隊第二旅林壽國旅長派隊前往接防、林以泉屬各縣、自經張師接防之後、一般土匪、受撫爲民團、或工程隊者甚多、張師撤退、此次土匪變相之民團、或工程隊、仍留在當地、情形極爲複雜、故得到張師來電、即電海軍行營請示、並有寧赴前敵、不塡泉防之表示、省府方面、亦以莆仙防務關係重大、林旅確有未能分兵赴泉之勢、擬派教導團蕭叔宣率部赴泉接防、經將此意電請楊主席核示、而張師亦來一電、以此次撤退泉州、駐軍請林旅接防、係出誠意、請省府令林旅即往接防、勿生誤會、同時

五洲大藥房
夏季大廉價
三星期　五月初十日起

夏令氣候不常最易醞釀病症時疫癘疫到處盛行傳染於俄頃蔓延於羣衆或昏夜倉皇乞鄰無措或醫藥不及生命堪虞語云有備無患誠哉斯言本藥房爲求羣衆互助之精神期達社會安寧之目的特加工監製各種衛生藥品及補身治病良藥舉行夏季大廉價三星期以供各界採購而期普及家居旅行均宜常備自治施人功德無量

□衛生藥品摘列於下

亞林防疫臭水　防疫外用香水
地球牌蚊虫香　五洲花露水
（消化食毒）良丹　五洲爽身粉
急救時疫水　新鮮菓子露
四時至寶露　衛生藥皂
衛身闢痧藥　克利沙浮水皂

第一支店　北河南路鐵大橋堍
總店　四馬路棋盤街轉角
第二支店　北四川路靶子路口

別墅牌
品質超群　香味絕倫
無出其右
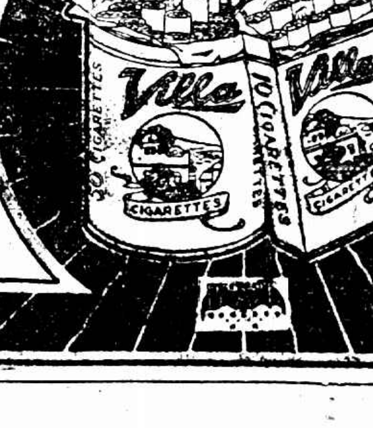

楊主席亦有電到閩、令林旅前往泉州接防、教導團乃赴省垣、毋庸開拔、林壽國旅長乃於十日親一團林秉周部、乘汽車百輛、入泉接防、詎到泉之時、陳國輝之省防軍第一旅、亦即由漳入泉接防、林旅長以所部既已入泉、當然不能再退回莆仙、當即電呈省府請示、經省府議定辦法、晉江南安惠安三縣、仍由林旅接防、陳旅隊伍、應開入安溪、已分電陳林兩旅遵照、當不至再有所爭執、惟陳旅前隨張師出發在粵、嗣以龍岩失陷、經省府電令回師討共、乃陳旅甫抵漳州、即開入泉、置龍岩於不顧、亦可異也、

長沙稅務司 張伯烈之強姦傷人案

逼姦十七歲女子張綠珠 未遂其慾乃出手槍連擊 檢察官起訴後抗傳不到

湖南長沙海關稅務司張伯烈、年逾不惑、而性喜漁色、海關附近有一某校女生張綠珠、爲一商人張某之女、年方十七、姿色艷麗、甲於全城、張伯烈愛慕之餘、欲築金屋以貯、無如女已早有戀人、情不可移、利不可動、張不得已、乃串通女之比鄰某媼、將女誘來、以強迫手段、希滿其愛慕之獸慾、綠珠以一弱女子、經此暴力之壓迫、大聲呼救、張因顏面關係、急不得策、乃掏出手槍、連擊數槍、幸均未中要害、旋即棄槍潛逃、此事發生後、經女之父控張以強奸傷害罪、於湖南長沙地方法院、經檢查官提起公訴、張屢抗傳不到、該院首席檢查官、昨特致電司法行政部、請飭投案候訊、茲錄原電大意如次、（上略）查長沙海關稅務司張伯烈、被控強奸傷害案、屢抗傳不到、務懇鈞部、設法飭該員投案候訊、以保司法尊嚴、（下略）

彭梅魂在杭自殺餘聞

杭州通訊、閩人彭梅魂在杭聖湖旅館自殺身死、詳情已誌昨報、茲探悉彭在未死前、曾留字條於房間內、係遺留給該旅館者、書有彭梅魂此次自殺於貴棧、實有萬不得已之痛苦、逼余入此自殺之途、惟貴棧爲余受累、萬分抱歉、惟有在九泉下感拜而已、茲留存之內衣及大洋九元、暫爲收存抵帳、若有餘款、所爲下列之地址代拍電二通、俾身後亦得有所措置、不勝感激、下署死者彭梅魂拜、該館見條後即拍兩電、一致福州其家屬、一致寧市政府職員蘇君、現寧市府已有覆電到杭、略云查彭前係本府服務生、已於本月十二日辭職、身後事宜本府未便作主、該生供職數月、尚稱謹愼、容飭予撫䘏云云、現官場方面尚無電訊云、

發行社債七千萬元

南滿鐵路股東會通過

二十一日東京電、南滿鐵路股東大會昨在京開會、通過本年度之決算報告書、據該報告書本年度收入總額爲二億四千零四十二萬七千七百五十二元、支出總額爲一億九千七百八十七萬四千八百九十一元、利益金處分、政府之紅利爲年利五分三釐、計一千一百五十萬九千二百六十八元、政府外股東一等紅利年利六分、計八百四十九萬零四百十元、二等紅利年利五分、計七百零七萬五千三百四十二元、昨日之股東大會上議決將社長副社長名義改稱總裁副總裁、並通過發行社債七千萬元、（東方社）

俄對英希望恢復邦交

廿日倫敦電、此間盛傳特羅黃基爲恢復英俄邦交事居間接洽、當道雖加以否認、但聞特氏私人秘書曾來英數日、探詢麥克唐納爾內閣能否以半正式談判代表資格接待特氏、今甫離英返君士坦丁報命云、（國民社）

德外長歸抵柏林

今日出席閣議報告此行結果

二十日柏林電、德外長史特萊斯曼偕出席聯盟行政會議各代表歸抵柏林、將於明日出席閣議、報告在馬德里及巴黎會商結果、現官場方面對於史氏與法總理法外長會商結果、以爲柏林巴黎若干人士蠻於三巨頭晤談之和洽、致有一切主要問題已得同意之說、其實此言未免[illegible]、三人匆匆一晤、亦無詳細討論時間、故除對於賠款政治會議之地點日期試爲協定外、料未必能有其他成議也、大約星期六國會開始討論專家賠款協定時或能有較詳細之消息發表、（國民社）

方振武赴蚌與皖省府

魯皖民政廳長對調說 省府秘書處分配工作

第六路總指揮兼皖省府主席方振武、近因二中全會、由蚌赴京出席、原傳方擬於二中全會閉幕後返省一行、整飭省政、省府方面、曾據第六路總指揮駐京辦公處電告、當派安豐兵艦、赴京迎接、頃據京電、方氏以蔣主席將赴蚌徐一帶、檢閱津浦沿線駐軍、其所部軍隊、駐紮於津浦沿線者甚多、擬請蔣主席北上時、加以檢閱訓話、藉資鼓勵、業經表同意、方氏已令該總指揮部參謀處、通飭沿線駐軍、從速準備、方氏本人將偕蔣同車北上、返皖之期、勢須展緩、而民財教建四廳改組、與魯皖兩民廳長對調之消息、忽傳忽寂、據此間政界所得消息、魯省府主席陳調元、復擬呈請中央、准將魯民廳長陳適、與皖民廳長吳醒亞對調、一經確定、即可實現、並令各縣縣長、自方振武主持皖政後、已更動十餘縣、昨日（十八）省府常會議決、無爲縣長張味誠、辭職照准、以盛漢武署、潁上縣長劉仲殿調省、遺缺以錢云武署、寧國縣長張介留調省、遺缺以徐也魯試署、惟省府秘書處、在方返任伊始、秘書長徐曦、雖經蟬聯、內部職員、更換甚多、日昨徐特召集該處秘書科長等、舉行處務會議、當經議決、星期日由秘書科長科員、輪流值日、並分配工作如下、甲、秘書[illegible]、（專任交際）史毓瑻、（核教育廳及壁報稿）方開佛、（分文兼核機要科稿）方珣良、（監印）乙、秘書兼總務科長魯魚、科員權道覃、（審核兼擬稿）孫方鈺、（擬稿）范文光、金夢華、王廷中、（收發）巴鎭東、（內收發）蘇村舒、（掌理收發）沈疇旐、賀夢周、（統計兼擬稿）金秀東、（會計）孫王疇、金祥、（審核兼會計）孫希儒、（管卷）許作籍、（[illegible]文件）金援球、劉寄田、（庶務）翁諫芳、（分配繕寫文件）丙、秘書兼機要科長陳汝愈、（兼辦主席函件及關係文件）科員、（辦[illegible]稿）方耘、姚源、（校對）黎季颺、廖元翹、（辦稿）雷元愷、查竹坡、（紀錄）王詩田、（辦議事日程）王彭齡、（司油印）翁傳鉞、（辦理文件）丁、秘書兼撰擬科長郭漢德、（兼校對及撰稿）科員潘孟焦、張列宿、（辦稿）王琳、（辦理文件）戊、編輯科長湯明、（兼辦關係文字）科員鄧北民、王理銘、（編輯公報）祝麥華、孫書方、（徵集文字）金鵬舉、（公報處辦事）（六月十九日）

徐州商民與反日會衝突詳誌

謂反日會設備木籠爲非法

徐埠商界各業、與反日會因檢貨發生衝突、商界於十八十九兩日罷市、推舉代表、乘民廳長繆斌在徐之時、謁繆請願、復於十九日午前十時、聚衆擁至反日會、聲稱會中不應設備木籠、對付商民、不應對無牌之貨、均認爲仇貨、一時群情洶湧、公安局長郭劍鳴聞訊趕至、幸維持秩序、當以商民約達四五百人、喧擾[illegible]、幾於無法維持、幸當此相持之際、反日會委員王化民[illegible]、已越窗跳至公安局、郭局長乃向羣衆稱此事在此無法處理、應推舉代表一同赴縣政府解決、商人乃推黃履滋・卜治平・孫亦彭・郭子融・薛昌禹・楊士才等六人、隨同赴縣府、至公安局內之王呈兩委、亦由公安局派員保護往縣、同時容[illegible]之商民、亦出發遊行、並肩抬木籠兩具、經過之處、商店全行閉市、商衆齊亦擁至縣政府、縣長羅爲雄、偕科長徐法寬、秘書羅[illegible]平、在堂下接見、向衆調停、當由商民代表[illegible]反日會要點、㊀不按法律、以木籠對付商人、㊁通令商號、凡無牌之貨、均認爲仇貨、而反日會代表謂木籠之設置、有決議案之根據、無牌之貨爲仇貨、所以防商人之作弊、當[illegible]辯論甚烈、羅縣長向衆詢問、是否贊成反日會、是否贊成檢查機關、是否信任縣政府之處理、各業推舉代表[illegible]、羅乃宣佈、㊀不[illegible]、㊁王呈兩委、暫留縣府以保安全、[illegible]即刻恢復營業、[illegible]原狀、一場風潮、至是乃告一段落、縣府當即呈報中央及省方報告、並佈告商民恢復營業矣、（十九日）

古城返照記（一三二）

（老漢）

時報特稿　不准轉載

究其實呢、眞正作惡多端的人早已把作惡當作第二之天性、習慣成了自然、天不怕地不怕、便是眞有鬼神、也要避他三分因氣、卻從何處發生神經病呢。再則眞正地正直端方的君子、問心無愧、心又何曾有道理不信鬼神的、也能鎭定如常、天君自泰、安心定志的作文、不去理會那些『雞毛子喊叫』、也不會發生瘋病。惟有一種體力薄弱、神經恍惚、經不起刺激、而又的確有些許自己覺得『歉然於心有所不足』的人、最容易方寸自亂、神志不寧、受了這樣環境的包圍、就不免因腦海中的幻象、發生動作的變態。聞得故老曾經談過、在道光年間、北京西郊、有一家子弟、窗下埋頭、足不出戶、目不窺園、比牡丹亭的杜麗娘、還要拘謹、這樣的教育方法、原來一般學者態度、似乎可以多多造就些非禮勿視、非禮勿動的正人君子了。但是私塾裏的學生從天亮到夜晚、整日長年坐在書房、好比受了徒刑的囚犯、並無活動精神操練身體的閑暇、而所讀的是聖經賢傳、又少不了『逑』『誘』『嫖』『摟』那些引動性感的字句、鬱極思動、有觸而發、就難免有發乎情而不能止乎禮的情形。所以陳最良講罷『君子好逑』之後、杜麗娘就游園驚夢、在夢境裏演起『有女懷春』來了。這也是勢有必至、理有固然。

卻說那位三家村的學生大概也同杜麗娘一樣受了特別的暗示罷。有一天他正在讀『[illegible]』『子曰』的時候、忽然看見了窗外有個女娘經過、鄉下的女子並非是何等絕代佳人、並不見得天姿國色、然而在這位書獃眼裏、就不亞於天上安琪兒、人間模特兒了。不覺顫動了微弱的心絃、又豈止『其心以爲有鴻鵠之將至』而已哉。偏偏那女子沒來浣衣又常常打此經過、看得書獃每次對她發呆、十分可笑、不覺嫣然一笑、大概是笑他的獃罷。然而恰似點火的藥線、使得這書獃認爲有意目成了、而又不懂得調情挨光的分際、初起再起三起的步驟、只記得『摟其處子』那句聖經賢傳、跳出窗外、猛地一摟、那女子大吃一驚、以爲遇見是個瘋子、只嚇得如飛地逃跑了開去。那書獃撲了個空、回到書房悶悶不樂。忽然一個『平旦之氣』、又自悔自責起來、只覺得這件事情、未免非禮而動、違背了聖人的遺訓、又想起『不欺暗室』『無慚衾影』『居敬存誠』那些格言、益發覺得無以自容、連着同學的知友便傾倒自己宣布罪狀、旁人也有笑他迂腐的、有笑他笨拙的、也有用些『人非聖賢、孰能無過』安慰他的。然而他在獨居深念的時候、總是自怨自艾、成了一點心病、到了秋天鄉試、他挾了文具和考籃入場觀光、進了場、入了坐號、就有些神志不寧、偏偏中秋那一天的晚上、下了點如酥小雨、格外顯着凄涼、到了三更時分、燐露一起、正是活仲禹的白口『陰風慘慘鬼哭神嚎』、那女子的面貌、恰如電影上的『幻現』一般、在身前身後出沒無常起來、這書獃不覺神經錯亂、不知所爲。頭場已畢、他的尊姓大名、同他那本卷子早已被貼在龍榜、那卷子上畫著一個女人面孔、兩隻胳膊、看的人無不膽戰心驚、指指點點說這人傷的陰隲不小、這女子一定不止受了汚辱、也許被他傷了性命哩。後來聽得他同村的學友說起他的行爲、才知他是個心性沾滯、氣質薄弱的人、平素十分拘謹、就只這一件事、近於荒唐孟浪、他又懺悔得過了度了、

香港向滬乞水

電鬨滬自來水不潔說

二十日香港電、怡和公司之蘇亞蘭近曾赴滬與上海自來水公司協商濟水事、今日應請港救濟水荒委員會宣述一切、蘇氏對於上海自來水公司總工程師裴森及亞細亞煤油公司之船長末洛克竭誠允合作、表示感忱、並謂千門（譯音）之水是否敷香港之用、尚屬疑問、今當仍向上海乞助、該處日助水萬噸、毫不爲難、至六月二十三日左右上海有一萬一千噸之油船一艘、可供運水之用、今尚宜將六七百噸之船四五艘改裝、用以運水云、日者香港某報登有一提名函、謂上海自來水不潔云、裴森來電、謂上海自來水經過最高之分析試驗、視倫敦過之無不及、此電在會場宣讀、（路透社）

國際銀行團借給德國鉅款

二十日倫敦電、國際銀行團以二萬一千萬馬克借與德政府之合同、已在巴黎簽字、（路透社）

美副國務卿宣誓就職

二十日華盛頓電、新任副國務卿柯登氏今日宣誓就職、（國民社）

國際航空大會在丹京開幕

二十日丹京電、此間國際航空大會、已由丹外長舉行開幕禮、熱誠歡迎二十一國代表、並以[illegible]航空成績最優之金質獎章、贈與澳洲著名飛機員與克勒氏、（國民社）

維也納大學因學潮暫停閉

廿日維也納電、維也納大學開除極端國家主義派學生三人後、同黨與國家主義派學生皆起暴動、毆辱非國家主義派學生及教授、強迫同復三人學籍、當道現已下令將該校暫行停閉、（國民社）

印度大水災繼以虎疫

二十日孟買電、印度阿薩姆省水災、波及者現逾二百萬人、大半無食無家、而虎疫又乘間肆虐、蔓延極速、溺死者恐亦在一千以上、（國民社）

日火山噴火後 二三四萬畝已成荒土

二十一日東京電、此次駒岳火山噴發、雖死者僅一人、傷者僅數人、但據調查所得、有地與森林三萬三千英畝、良田三千三百五十英畝、已成荒土、各村每年工業產品平均以日金三百萬計、今已無從可出、當地貨車路爲熔石所蔽、欲加重築、在經濟上實不合算、就災區影片觀之、其荒涼之景、如歐戰時法比之戰場、房屋坍倒、樹木斷折、全區有灰石塊積、青翠之植物、毫不可見、（路透社）

南美飛行家墜機隕命

二十日秘魯京城電、著名南美飛行家鳥柱齊大尉長及加倫中尉、今日均在泊爾蒯機場墜機隕命、（國民社）

德總統小恙

廿日柏林電、當道力闢興登堡總統重病之謠、謂總統因款待埃王過於疲勞、政躬稍有不豫、故在東普魯士瑙台克私邸稍事休憩、觀於總統仍日出行獵足爲體力精神漸復之明證（國民社）

十八年度之 蘇省政費支給辦法

歲收二千萬先決百分比率 新預算未成照本年度開支

鎮江快信、江蘇省十八年度政費、前經預算會議議決、擬先決定百分比率、再由各廳處會議照比率、詳擬預算、頃聞財廳擬定之二千萬歲收中、其假定標準、爲民政六百萬、財政一百五十萬、教育五十萬、建設四百萬、農鑛二百二十萬、土地整理一百五十萬、黨務二十萬、省府五十萬、省債二百萬、餘作預備費、惟此項標準、仍因種種關係、迄未能成立比率、日昨（十八）省府二〇九次常會、農鑛廳提議本省十八年度預算、雖經委員會議決、限定五月底辦竣、并經函飭各機關知照、惟現在十七年行將終了、十八年度情形即將開始、新預算猶未成立、所有經費、究應如何支給、當經決議按十七年度實支數照給、但有特別情形者、得隨時提會議定之、準此則江蘇省十八年度預算、雖一時未能成立、然各項政費之支給、可謂已得一相當辦法、各方政務規劃、當更易着手云、

睢寧共黨嫌疑犯被捕

高家圩共黨竟頑強抵抗 繆斌十九日攜同隨員到睢

蘇民廳長繆斌、前據各處報告、有共黨將有暴動等情、即嚴令各縣長、嚴密查拿、旋有東海灌雲沭陽等縣、先後電呈破獲情形、已見報端、省黨部方面得悉後、即派段木貞武葆岑兩委員前往江北辦理一切、繆氏此次出巡、決將共匪根本剪除、沿途遂會同段氏等嚴密偵查、睢寧當局、昨電呈民廳、報告繆廳長已到睢寧、並破獲共黨情形、略謂前日在寧縣捕獲共黨等九名後、發現共匪[illegible]臨睢宿遷兩縣地方、曾經中央通緝之行兇者名共匪[illegible]、潛伏高家圩、圖謀不軌、經公安局長率[illegible]團捕、該圩共匪竟敢頑強抵抗、圍攻二日、已破獲嫌疑犯二十餘名、繆廳長於十九日會同省黨委段木貞來睢、詳細處理云、

淮陰農校風潮續誌

中大區淮陰農業學校、發生風潮、已誌昨報、頃悉該校教職員十四人[illegible]辭職、自晚餐事件發生後、即因居城內交通旅館、學生因失所憑依、紛向各旅館搜尋、查出該館、請教職員等開會商討辦法之時、學生即要求教職員等、回校上課、維持伙食、除待校長返浦再議、教職員等、深恐回校復遭監視、堅不允從、學生竟惱羞成怒、強施拖曳、秩序大亂、公安局聞訊、立派警到館彈壓、縣政府、黨委會、建設局各機關、亦派代表到場調停、其間乃解、現在縣府召治校長、業由京都返抵淮安、教職員[illegible]便速回、解決一切、

蘇建廳呈復蔣總司令

辦理利行汽車公司案經過 縣長與公司勾結圖利

江蘇建設廳長王柏齡、爲辦理徐屬利行長途汽車公司經過情形、呈復總司令文云、呈爲縷敍徐屬各縣縣長與利行公司勾結圖利經過情形、仰祈鑒核事、案據沛縣總工會等二十團體呈稱、以徐屬利行汽車公司、自稱沛縣各法團代表、朦電蔣總司令情事、殊深詫異、特電否認等情、正核辦間、又准鈞部副官處公函略開、奉總座發下江蘇徐屬銅山等七縣各法團代表耿若泉・王雪琴・胡允明等、電請令建設廳勿違民意、停止接管利行汽車公司等情一件、奉批將原電檢送江蘇建設廳等因、奉此相應檢送原電、請煩查照等由、附電一件、准此竊查徐屬利行長途汽車公司、係由徐屬各縣縣長、暨地方一二土紳、擅移各縣公款、及少數商股所組織、當上年十一月間、即已開始營業、對於主管交通之職廳、既匿不呈報、即當地之建設局、亦擯不使聞、雖經再三令催、遵照省頒長途汽車公司章程、從速立案、乃該公司初置不理、繼則藉延、迨迫不得已、方於本年四月間、備具立案文件、呈由銅山縣長、轉送到廳、當經審查該公司股款、確係公私混雜、並恃公股爲護符、不經立案、擅自營業、而各該縣長亦復假官圖利、是爲袒庇、核其章程、則種種[illegible]路過、如[illegible]會用代表制、及縣長得爲當然董事等、似此情形、匪特玷及官常、抑且有違法紀、曾由職廳提請江蘇省政府委員會於第二〇〇次會議議決、行民建兩廳、令該公司迅速遵章立案、在未核准立案以前、不得營業、惟顧慮目下交通起見、暫由銅山建設局接管、照常行駛、至公私股款、由建設廳查明核辦等因、奉令行各該縣縣長、建設局長、並飭令利行公司遵照辦理各在案、嗣據蕭・邳・沛・豐等縣、先後具報、有挪用工賑餘款者、有挪用湖田公款者、有挪用收回流通券特別捐者、有由各機關法團分外攤認者、獨銅・沛・睢・三縣、究係挪用何項公款、該縣長等迄無隻字報告、若使非有不能告人之隱、何致甘冒不韙、故抗省令、更有進者、職廳前已令撥銅沛等縣建設局長、接辦利行公司抗不移交、而沛縣縣長曹貢甫、復主使親信、假借徐屬各法團名義、向鈞座朦電、欲以危言聳聽、故耿若泉等世電甫發、而沛縣總工會等二十團體即造電否認、事實至爲明顯、再就耿若泉等世電而言、一則曰招集商股而成、再則曰民衆自辦事業、該耿若泉・胡允明・究係代表何項法團、卷無可查、姑置不論、但王雪琴則固現任蕭縣公款公產管理處主任、而蕭縣又曾挪撥工賑餘款四千元、充利行股、頃據查報、有案可稽者、該王雪琴斷無不知之理、知之而故言之、其爲情虛捏稟、無可遁飾、然則所謂羣情憤激、恐釀巨變者、藉非故發聞聽而何、使不幸而言中、則鼓衆醞禍、掀風作浪者、徐屬各縣長而之爪牙、推波助瀾者、該耿若泉・王雪琴胡允明輩、也夫視公款若私資、而因以爲利、又僞造民意、要挾上峰、是過去軍閥時代汚吏豪強之慣技、處今日黨治淸明之下、安復容有此等現象、除另呈江蘇省政府徹究外、合將職廳辦理徐屬利行長途汽車公司一案、經過情形、縷晰詳陳、伏乞垂察、謹呈總司令蔣、江蘇省建設廳廳長王柏齡、

地方消息

蘇州

海盜竄入太湖

蘇州公安機關、因據密報、近經通崇海三縣、分別就地收撫、編組保安隊、餘匪尚多、無處藏身、均散竄太湖肆擾、地方治安、殊屬可慮、因特會商戒嚴、提早城門啓閉時間、

觀前房客反對加租

蘇州閶門外自廢娼後、商業凋敝、而觀前益形鬧熱、觀前房主、乘機增加房價、該處商民特組織房客聯合會、昨日開會、共到二百餘人、推定馬賓笙等九人爲房客聯合會籌備委員、

離婚保險公司開幕奇聞

導財三千萬元之秘法

巴黎男女之離婚風潮

巴黎電云、巴黎青年男女以自由戀愛盛行之結果、離婚風潮、愈呈猛烈形勢、一般男女朝合夕散、能維持數年間之夫婦生活者、亦屬幾希、所謂白首偕老等語、由巴黎時髦青年男女觀之、實屬陳腐、近有一保險公司、異想天開、特辦離婚保險公司、夫婦結婚之後、可往該公司保險、保障白首偕老、情愛終不變、如中途破壞婚姻契約或喪失情侶、可向該保險公司領取賠償金、賠償額至少以扶養一身爲限、該公司開辦離婚保險、不論數月、業發三千萬元之大財、一般男女講離婚保險離婚、於此實可想見、而考其原因、一般男女、一時之美貌所誘、情熱所驅、締約爲夫婦、花不常好、月不常圓、花容月態與年俱衰、春風一過、無復當時之美、熱烈愛情亦雲散煙消、遂至相與離異、離異之後、男子則有情侶可得、而可憐女性、年老貌醜、即無人再顧、而其身亦失扶養、故保險離婚者、以女爲多、

巴黎之著名交際明星及閨中淑女、亦爭向該公司保險、知者皆謂德國大醫學史坦那博士發明之返老還童「生殖靈」一品、確有返少之效、老婦常服之、完全恢復青春、不僅身體各部及精神返老還少、而容貌亦即轉醜爲美、何必保險離婚云、

名震天下之美國女運動家

女性健康之秘密

可歌可泣之大秘密

紐約電云、美國著名網球女明星海倫威爾女士、身手活潑、球藝出衆、近十年來、屢獲各女子網球錦標、名震全球、女士係美國加利福尼亞州人、尚未結婚、最近在法國比賽時、邂逅美國少年黃金大王馬迪君、兩人一見之下、彼此傾心、遂訂婚、其友多勸勿結婚以致其球藝有損、女士謂常服德國返老還童「生殖靈」補品、即將來結婚之後、亦不妨礙其運動力、自女士訂婚之消息傳出後、世界各國人士無不驚異、而尤其運動界最、蓋女士時戰歐美各國、所向無敵、少年黃金大王馬迪君之鍾情、實以此、女士常服「生殖靈」補品、不僅身體健康、運動力超越男衆、而其肉體豐滿、使人覺得特殊之美感、凡婦女欲保健康美者、須以「生殖靈」爲用也、

黃金大王新夫人海倫女士

人工不老術發明成功

德國政府實驗之返老還童術新藥「生殖靈」德文原名Sexualin、爲世界各國政府特許專賣、行銷寰宇、萬衆歡迎、公認爲史坦那博士發明之二十世紀醫學上最高權威也、係提煉各種動物賜胎腺的內分泌液、秘製而成、老翁服之、白髮還黑、精神復全、伸張、心身全體、完全還少、老婦服之、面顏還少、月經復至、血氣旺盛、娠孕子女、凡患神經衰弱發育不全月經失調不姙以及一切體力虧弱等症、食此均有奇效者、一服此藥、立奏奇效、連服二月、白髮變黑、容顏長駐、回復青春、血氣旺盛、元氣充盈、百病不侵、延年益壽、長生不老、男子當服「金色裝男用生殖靈」、女子當服「銀色裝女用生殖靈」、功效雖同、性質有別、萬一誤服、則男子乳房膨大、變爲女性、女子顎髭叢生、化爲男性、

奉送「生殖靈」實驗報告書、及照片、函索即寄、

德國政府實驗 男用 女用 生殖靈 每盒服七天洋七元 每料四盒二十八元

真正生殖靈

經售處：[illegible]

各埠大藥房醫院均有出售

上海四川路一二二號　電話第一七零三一號

中德政府註冊 生殖靈總代表 美商三德洋行 遠東獨家經理啓

浚河小工互毆傷人

瀏河浚河工人山東幫與江北幫、廿一日下午三時、因放水關係、發生衝突、駐軍及商團聞訊、武裝到場彈壓、秩序始克恢復、但已毆傷山東幫工人馬大有曾光雲胡子元劉小方唐裕道馬友玉楊鳴天宋方石劉子清等九名、經附近天榮醫院治療、內中馬大有一名、傷勢最重、恐有性命之憂、當拘住行兇之秦紀子劉秀丰二名、連同原告干書生、併解縣公安局究辦、

橫行江浙皖 著匪吳大金子在吳江伏法詳情

二從犯同時執行槍決

蘇州通信、橫行江浙皖三省著名匪首吳大金子、在上月搶劫黎里後、即潛匿上海、後因所綁肉票黃春波、脫險圖逃、報告法租界捕房弋獲、押解蘇州三區、當由警區長派艦押解吳江、由該縣詳報省政府核辦、二十日夜省政府寄電縣政府核准執行、吳縣長奉電後、即令縣水公安隊省水警、遊擊隊、平振威等擺全體武裝隊士、齊集縣府大堂、至七時三十分吳縣長升坐大堂、將吳大金子即吳漢英一名、吳大禿子施子香張發芸等四犯提出、驗明正身、詢問有何言語、吳大金子回答、死也到了、沒有話講、吳大禿子、回答沒有、張施兩犯亦沒有什話講、一無言語、遂即喝令發綁、抬赴刑場、沿途衛佈步哨、四城門暫時關閉、禁止行人、至城內小東門七楊山地方、即由遊擊隊隊士用刑、令四犯跪下、開放排槍、四犯當即倒地、惟氣尚有、行刑隊士、復放十一槍、吳大金子中彈最多、吳大金子與吳大禿子二犯、仰天而死、張施兩犯、並頭側臥、均亦足、張犯半頭爲槍彈轟去、吳大金子頭面模糊、聞當伏法未曾殮、定昨二十二日上午、示衆半天、再行掩殮、

無錫

擴充車站計畫　滬寧鐵路局新任管理局長蔡增基、近以錫站車輛上下旅客衆多、原有房屋、不敷辦公、特令工務處、派總段工程師查許朝元、來錫測繪、籌備擴充改建、聞其計劃、擬將車站放寬四十尺、站外空地亦須放寬四十尺、填高至與馬路相等、車站房屋、須仿照上海車站式樣、建築新式票房於車站中央、業由平君繪具圖說、呈報工務處備核、日內即可興工改建、

新利澄輪被扣　錫澄班內河小輪利澄招商輪東三公司、前以競爭營業、發生糾紛、嗣經江陰縣長、召集各方開會議決、規定開駛時間、以息爭端、詎自解決以後、招商輪東兩公司、尚能格遵規定辦法、惟利澄公司仍屬任意開駛、不遵規定時間、事爲江陰縣政府聞悉、特於日前令行該縣公安局、飭將利澄公司新利澄小輪、實行扣留、不准行駛、該公司經理請求領回後、昨已知照辦理矣、

水警捕獲盜犯　駐錫水上省公安隊第二區駐防不營之第七隊隊長李虎臣、近派第一分隊長方鈺、率衆會同光福公安分局長警、前赴蘇綢人橋、捕獲盜犯左作洪即左白毛一名、該犯曾於去歲夥劫光福鎮劫姚水蓉銀樓、槍殺水警巡士、遂帶隊研訊、供認夥同案匪徐小六子林大嘴等、於去年十一月二十一日、洗劫光福鎮等情、茲由李隊長撰詳、將該盜押解來錫、遞第二區訊究、

常州

黃南潮發回會審　史墅楼案首要黃南潮、（即江陰丁墅綁案首要黃竹泉）自解錫後、迄未有若何辦法、當縣長昨日忽奉民政廳訓令、將黃南潮發回原縣、爲合將原令抄錄於下、行政局長黃竹泉即黃南潮、被訴放火搶劫及殺傷楊世昌等致死等情一案、現准高等法院函復、案前據該縣長呈請移轉管轄、一卷到此、縣黃南潮一名發交江陰縣會審、並委江陰縣長申內夾會審、茲仰該縣長遵照、一俟黃南潮發解到縣、即行定期通知江陰縣縣長蒞武會審、依法判決、

孫志康驗係服毒　欽風鄉二十八都六圖塘北村村婦孫周氏、到縣訴報其子孫志康、被其姐孫朱氏、串同父朱生山、及兒朱少鴻、用藤黃摻入粥內、食下身死、請驗傳訊、十九日上午九時、承審員孫明安、偕同書記員檢驗吏、及法警隊等、前往屍場、開棺檢驗、已死孫志康、年二十歲、驗得身長三尺九寸、胸闊一尺一寸、全身青色、皮肉腐敗、仰面、耳目鼻腐爛無存、咽喉皮肉腐爛無存、惟食管尚存、即用銀釵從食管兩部插下、依法探驗、銀釵探入後、以紙封、上覆浸油紙、用熱水沖洗、如法蒸罨、約一時許、將銀釵拔出燒看、有青黑色、用皂角水洗擦不去、即塡明屍格、委係生前服毒身死、屍經具結自行收殮、檢驗吏並帶回屍親勘問、俾及指甲以備參考、被告朱少鴻孫朱氏交警看守、傳驗畢、因時間已晚、即到通鎮住宿、二十日始回城、上午八時許、即將被告朱少鴻孫朱氏提庭訊問發押、

南通

治螟主任調省工作　南通縣治螟所主任戴景彝、蒞通以來、時已三月、對於螟患、親詣各地、指導消滅方法、茲接省府來電、調回工作、所有未盡事宜、暫交治螟專員李風蓀接替、戴主任已於十九日赴京、聞將調任江南各區治螟專員云、

裏五庫綁劫案續誌

匪船兩艘內有哭聲　兵艦偕船一齊追捕

松江通訊、裏五庫住戶陳亞君沈九皋沈志華等三家、先後被綁擄去男女老幼等十四名口之多、被綁人名、有十八人已誌昨報、茲調查沈志華家被綁者爲媳何氏、孫女二官、（二歲）及工人劉阿五、項阿大等四名口、據云、十九夜突來巢湖口音者二十餘人、持有鎗械、身穿灰色短衣、行劫後將人綁去、又據兩綁鄉人云、今晨（廿一日）見有大號匪船兩隻、向西大泖塘方面去（消息）、聞船中有哭聲、內票即在此船內、水警第一區池月涌區長得悉裏五庫發生綁案後、即乘艦靖淺水兵艦、會同第十二隊艦、於二十日夜馳往督剿、松江縣公安局第二分隊、亦於二十一日下午警隊出發、馳赴松水警第一隊何區隊長、於二十日夜由上海回防、即調集巡船劃八艘、馳往追捕、縣政府委司法書記王智融偕勘、按黃橋李塔匯等處均有賭場、今又綁刦案迭出、未知當局何以維持治安也、

南匯

商民反對增加房捐　本縣商舖房捐、向由公安局收取、撥充經費、近因公安經費不敷、由縣提請縣行政會議議決加增房捐、因公安局以房租估價抽收房捐百分之二十、商民方面認爲負擔太重、一致反對、呈請省縣酌減、以恤商艱、昨日縣府召集當政機關會、對此案決定以百分之十六征收、

揚州

新婦忽吞鏹水自盡　參府街教場南首高鑫昌錢莊店東之少東高家珍、上年聘灣子街同業王姓之女爲室、於陰歷三月二十一日迎娶、家庭中尚稱融洽、新婦上月歸寧、家珍同往、十九日因乃翁有恙召回、新婦返身後、着杭綢旗袍、換短髮、姿容艷麗、鄉人疑又娶妾、詎至九時許、新婦忽稱母家借用銀鏹水一瓶、乃翁指示後、婦即取瓶入店後臥房、私自吞服、家珍入內見狀、立延西醫到來已無法施救、頃刻毒發身死、年方二十二歲、結婚甫五十二天、鄉有傳爲大傷心者、是何原因、尚未詳悉、

鄉民毆辱小學校長　西鄉陳家集第四小學校長史習經、前有校產房屋租給鄉民劉炳森、經公安局查獲私開烟館、校長史習經向官報告、乃劉懷恨、突於六月十九日率妻及流氓多人、蜂擁入校、毆辱史校長、史已赴縣控究、

鎮江

建廳長將查勘公路　蘇建設廳長王柏齡氏、近以寧杭公路路基及橋樑涵洞等工程、均在積極進行、非親往查勘、無以促工事之早成、現定於下週出巡、隨帶職員十餘人、衛隊一連、廳務由秘書代拆代行、

寶堰鄉民被人仇殺　鎭屬寶堰鎭鄉民丁其、被人仇殺、砍成數段、二十日由其妻丁俞氏、將屍用布裹運來城、投地方法院請驗、並懇緝凶嚴懲、

餘姚半山突然分裂

山間忽發巨聲　裂縫闊有丈餘

餘姚縣城五十餘里之南鄉、有名半山者、高約三四十丈、廣可六七里、平日人跡罕至、十九日清晨、該山忽發隆隆之聲、一時附近居民、咸驚駭異常、中午、隆隆之聲爰然而止、遂望又無怪異、嗣有好奇者往探、見該山中部、完全裂開、裂縫有丈餘之闊、如闢一新道、惟因山峰高聳、致縫中無光、人不敢入、分裂原因、皆莫明其故、

嘉興

任朱深等被管押　嘉興塘匯區三店鄉洪橋村村長任朱深、小學校長任朱淇、教員徐其新、向鄉人計阿二收受罰金、不給罰單、被圩長包三觀追案、任等誣爲盜警、爲第三公安分局拘獲、解由縣公安局轉解地方分庭審辦各節、已誌昨報、現悉此案已由分庭偵詢、鄉民包三觀等交保釋放、任等三人有犯罪嫌疑、令任朱深交保證金二百元、任朱淇徐其新各交保證金一百元、嗣因無人應繳、發看守所管押、

工人肇禍案近聞　閘湖工人、糾衆行兇、毆傷浙大教授錢琢如等五六人一案、已正式向法庭起訴、縣長闞幼甫、於十九日返縣後、當於二十日偕建設科長吳和叔赴南門實地查察、並慰問錢君、對錢表示、㊀警察彈壓不力、應予嚴辦、㊁肇禍工人、應加嚴辦、但錢等與地方團體意見、多主維持以後治安爲第一目標、茲悉錢已赴杭接洽矣、

慈谿

楊家香幼孩被綁　慈鄉楊家香農民俞元祥家、十八午夜、突來盜匪十餘人肆劫、幸因所獲不多、將俞之六歲幼子名阿寶者綁去、次日來函、勒索五千元、俞因無此財力、未能取贖、鄉警赴城、報請縣公安局援救、

今日夕陽下 樂華戰葡萄牙

作遠征準備　使全隊合作　在中華足球場

樂華足球隊、自出國遠征之消息露佈後、一般人士、莫不欲一觀其內部之軍力、而該隊幹事余衡之、亦鑒於此次出征之重要、全軍成覺、關係至鉅、故在事前多方羅致人才、且特約葡萄牙作三次友誼比賽、以聯絡全隊之合作、第一次本定於上星期日（十六）交鋒、嗣因爲雨所阻、臨時作罷、觀衆均引以爲惜、茲該隊定于本月二十九日動員、爲期已逼、故即於今日下午四時半、約葡萄牙交鋒、地點在中華足球場、對方亦準備已妥、將以最優陣線出戰、故今日兩雄相遇、在夕陽之下、必有一番劇戰、門票售小洋二角六角兩種、券資收入、將撥一部分作樂華之旅費、茲將樂華今日出戰陣線錄下、

周賢言
李寧　馮運佑
陳鎭和　孫思敬　陳璞
王兆劻　李惠堂　戴麟經　陳虞添　奚巧生

（後備軍）陳秉祈　安康生　李博　陳文球

青年會手球成績

孫道勝得甲組冠軍　陳華路得乙組錦標

青年會手球賽、昨日已打甲乙二組決賽、[illegible]錦標之歸屬、亦[illegible]、茲將經過、分述於後、

▲孫道勝力敗[illegible]　[illegible]

▲陳華路不[illegible]　[illegible]

市一體育場之球戰

排球

市一體育場市校排球會、昨日下午四時起、比賽兩組、結果如下、㊀曉東以二比一勝研海、第一局十八比二十一、第二局二十一比十一、第三局二十一比十一、裁判員張龍海、㊁梅溪二比〇勝西成、第一局二十一比十三、第二局二十二比二十、裁判員胡宗濤、今日下午比賽兩組、㊀中法對明德、四時起、裁判員張龍海、㊁通惠與尚文、五時起、裁判員胡宗濤、

小球

今日該場有小足球比賽四組、㊀泉滬對篁星、下午二時、㊁白星與飛飛、三時二十分、

清心中學 特設暑期游泳班

本埠大南門清心中學校、本學期將原有游泳池加以修葺擴充後、設備更爲完善、池水每星期調換一次、故清潔非凡、該校鑒於我國學界游泳之缺乏、特於本屆暑假、設一暑期游泳班、以謀普及、專請劉守松擔任教授、定於七月七日開始、歡迎外界加入、章程可附郵票一分向該校索取、

銀行業傳習所

上海商業儲蓄銀行所創辦

學校日記

本埠銀行業傳習所、[illegible]

▲[illegible]大學　[illegible]考試日程[illegible]

▲女子[illegible]　[illegible]

▲私立[illegible]大　[illegible]

▲同文書院　[illegible]

山田校日人小竹文[illegible]（二十一日）[illegible]將經大阪·神戶·京都·名古屋等[illegible]

▲和安小學　和安小學[illegible]

▲[illegible]學校　[illegible]

▲[illegible]大學　[illegible]

▲通惠中學　本埠滬西通惠中學之發起、前曾披露本報、茲聞該校已擇定小沙渡路海防路口建西層洋樓爲校舍、並附設實驗完全小學及[illegible]

▲同行學校　[illegible]

▲交通大學　[illegible]

▲[illegible]大學　[illegible]

白璧微瑕

青年男女每有眉清目秀齒白唇紅畢具一個美人風韻而卻爲痧瘡癩瘡掩沒無彰是眞所謂白璧微瑕令人惋惜雖然白圭之玷猶可磨皮膚之玷豈不可治乎但用如意膏敷療調理管教肌膚玉潤白璧無瑕矣

浙江杭州鼓樓前王龍君來書云「予患面瘡百醫無效幾至潰爛幸見報載如意膏之效試用三天其瘡漸退不久即消滅無形此膏眞療膚之聖藥修貌之良方也」如意膏係華廉士醫生家用良藥之一爲八種珍品配合而成清涼滋潤解毒生肌統治疹瘰疥癬疔癩癰疽以及足泡　癩頭　濕疹　胎毒　燙傷　割破　跌損　虫螫

定價每一匣大洋六角六匣大洋三元郵力在內遠東總發行上海江西路六十號華廉士醫生藥局

十八年六月廿二日
第七百零七冊

Eastern Times 時報

Ⓐ燕京大學學生軍之一隊　　林悅明

雲南奉令出師討桂取道黔省前隊節節勝利早達貴陽第十路總指揮雲龍特帶總預備隊親出督師　　孫季康
ⓐ雲龍率兵由昆明市冒雨出發　○雲龍

Ⓑ燕京大學學生軍練習夜戰　　林悅明

Ⓐ A corps of the student troops of the Yenking University. Ⓑ The student troops of the Yenking University practiced to fight at night.

ⓑ最稱精銳之輕裝步兵行軍狀況

The campaign of the attacking of Kianghsi rebels will be brought to an end. General Yun Lung, the commander of the Tenth Route led his reserves in person. ⓐ General Yun Lung led his troops and advanced for the campaign from Kunmin, Yunnan. ⓑ The advance of the bravest infantry.

馮玉祥昨晨渡河到運城　閻錫山宣慰西北

黃慧如不再到醫院研究

假冒耶……何以[illegible]
同名又同貌耶……何以[illegible]

五月中[illegible]
[illegible]隆大減價大贈品
●各種貨品略列
藍條子蘇紗每元一丈三
元色洋紗每元一丈七
新花蘇紗每元一丈三
古白生絲紡每尺四角五分
運羅綢每尺八角
●贈品章程

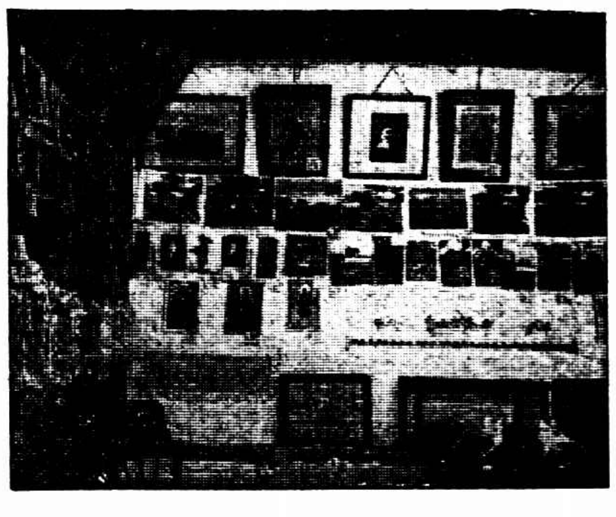

江陰教育局藝術成績展覽會開幕　　奚小韓
The art exhibition of the Bureau of Education, Kiangyin.

九福堂
五月十一日起
大減價 大贈品 繼續三星期
七子山人・黃易安・宜荻食書聯・松道人花鳥・王鵰青山水・胡睡仙人物・一律免潤　祇收墨費

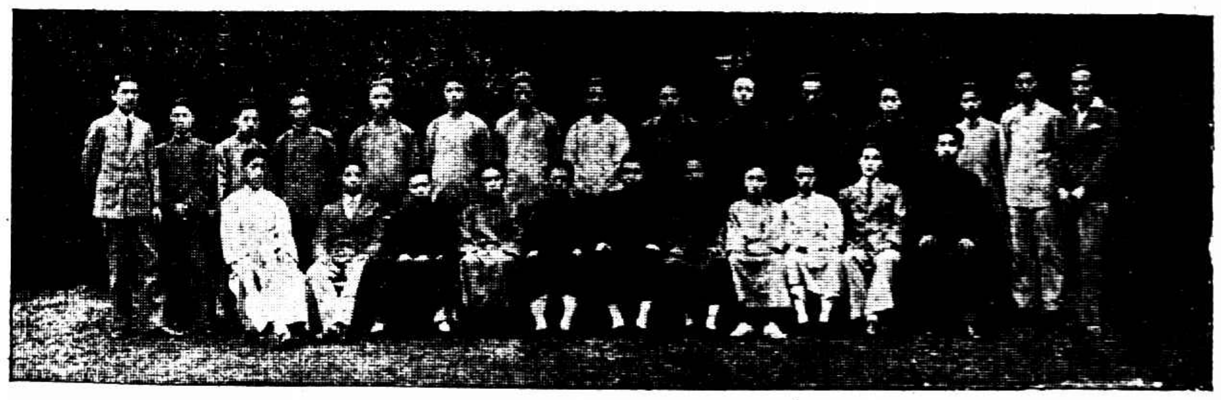

上海電話局機械管理員合影　上海電話局新近採用西方機械電接機去年年底竣工華員頗盡心力因於修沐日攝影以誌紀念「前列自左而右」㈠顧耕堯㈡魯國鈞㈢陸回笑㈣張楷㈤姚儉㈥蔡裕堂㈦陳蓬林　後列右端第二人徐廣發

A group photo of the managers of machines of Shanghai Telephone Plant.

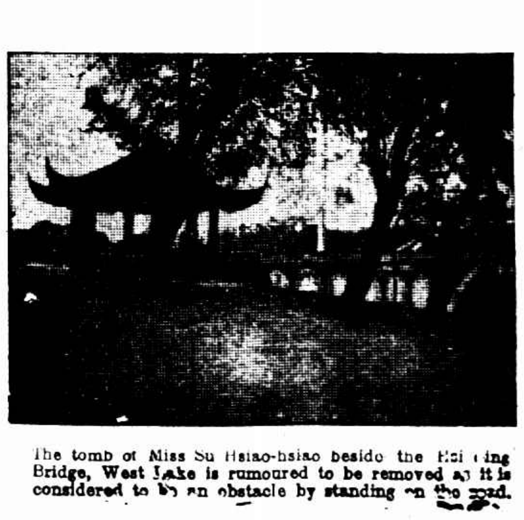

蘇小小墓在西湖西泠橋畔謠傳因有礙路線將掘去　徐雁影

The tomb of Miss Su Hsiao-hsiao beside the Hsi Ling Bridge, West Lake is rumoured to be removed as it is considered to be an obstacle by standing on the road.

西湖澄廬係武進盛氏別墅已由杭州市政府扣押　徐雁影

"Cheng Lu" beside West Lake, the villa of the family of Sheng was attached by the Municipal Government of Hongchow.

龍公 套人語 (三三)

時報版權不准轉載

(九) 朱一羅捄心雞戰舌 王培芝雞肋免尊拳

留名、豹死留皮、毫無遺憾。在下記得在當時、山東還有個姓武的乞丐、把平生乞討來的錢、積聚起來、辦成了所小學校、也就此名動縉紳、稱爲異人盛事。倒可與這位工業家南北輝映、並垂千古了。

王培芝自辦了這所滬北中學之後、名聲日起、大家尊之爲教育大家。隨後又跟着張叔正、辦理江南教育總會、慢慢的被推舉爲副會長、與張叔正只差一級。他生平擅長演說、說的一口上海京話、南方的人們聽去、異常入耳、左手素來有病、不能高舉過胸、所以他演說的姿勢、總是兩手交叉胸前、或左手垂下的時候居多。他有位老朋友金寄萍、曾對他開玩笑說道：「培芝、你的尊手、天生適合於一行行業、便是乞丐行中、那乞丐右手持棒、左手提籃、你的左手提起籃來、恰恰平放當胸、不偏不倚、姿勢好看極了。」他聽了笑笑、也不回言。其人頭腦冷靜、極能刻苦自處、終年布衣蔬食、屏除葷血、自奉之儉、無以復加。他這素食方法、可不同唸佛婆婆一般、如雞蛋等、他也吃的、不過屏除禽獸血肉罷了、所以可以稱之爲「教育家的改良素食」。據說他當年遊歷美洲、曾經去參觀殺牛場、看見無數的牛、在殺牛機中、一剎那間、肢解分解、覺得慘痛不過、就立意素食、不再犯此殺戒。他自從持齋以來、益發的菲衣惡食、如苦行頭陀一般、不知此回何以凡心一動、忽然的捲入名利場中、並且這當兒、正在徐調玄當局時代。後來江南徐羅大戰、殺人如麻、那此戰場上的死士、一個個斷頭缺臂、血肉糢糊、比殺牛場裏宰過的牛、還要難看、那位苦行頭陀也只好念聲「善哉善哉」無法可施了。所以有句俗話、叫做「衆生好度人難度」、就是這個道理。

閒言休絮、當下王培芝和朱一羅略談數語、只聽得走廊中鈴聲大振、原來開會時間已至、各議士紛紛入場、各依本位坐下。議長徐稚榮上臺南面而坐、隨後秘書長速記生等也紛紛入席。守衛長渾身制服、帶着幾名衛士、在議場門外來往梭巡、秘書長檢點到會人數、恰恰到了八十一人、法定人數已足、議長便宣布正式開會。當時議場中兩派人物立刻感覺到一種新的衝興、各自盤算言辭、整備作一場血戰、全場頓變得靜悄悄地鴉雀無聲。待了一兩分鐘、方見徐議長起立宣布、議長任期已滿、應行改選的理由、並選舉手續。報告才畢、便見省會裏庶務科員督率工役、將一具投票櫃、抬了上來、在議長臺邊放下。隨後一個人拿了一大疊選舉票、送到議長身邊。議長便把來遞給傍邊坐的秘書長。秘書長拿起來、檢點了一下、目視臺下衆議士、正預備要散票時、說時遲那時快、——第五十二號席次議士朱一羅、忽然的一躍而起、大呼道：「且慢、本席有重要意見發表、請議長准許發言！」議長應允。朱一

柴田醫院中 黃慧如不再見研究

黃澄滄致信醫院請扣留

如以不再見爲假冒　貌與照片相似有何說
如以不再見爲眞實　此後行踪更費人猜度

柴田醫院之門景

……昨日醫院中果不再到……

柴田眼科醫院發現黃慧如診治眼疾之消息、經各報揭載後、與黃慧如無一面緣者、皆欲一覩黃之眞面目、昨日本爲黃赴院覆診之期、柴田醫院內之來賓與求診者更形擁擠、雖明知黃經此宣載、決不會再來、但專誠而往者、總以失此機會爲可惜、該院診治時間、上午九時至十二時、下午一時至七時、在此時期中、亦有株守終日者、結果、黃慧如果未去、而一般人之推測、遂益信是黃慧如無疑、

……日醫師認照片說的確……

記者昨日下午赴柴田醫院、晤夏金堂醫師及柴田院長、並在接待室中與許勤甫律師及劉吉生君會見、旋復述及目覩情形、言皆鑿鑿、記者重復以黃慧如之照片示諸人、則咸謂與十九日來院自書黃慧如之女郎無二、雖經反覆視察、絕無懷疑之點可以發見、又該院有眼科醫師眞名子一吾者、日本人、終日在診室中爲患者施行手術、與病人接觸最近、當黃慧如在診室診治之時、眞名子醫師固寸步未離、昨聞有黃慧如之照片、特來向記者索閱、結果亦云的確是此女郎、

……黃澄滄有信請醫院扣留……

蘇州高等法院今日繼續審理陸根榮案、昨日下午有傳票二紙送蘇州志華醫院張徐二看護、吳芭接受之下、當於同單上註明徐看護現在杭州、張看護目下有病、恐屆時未能到堂作證、

夏金堂醫師每日工作極忙、除院中規定診治時間外、並因病者貧寒人多、特定於每日下午七時至九時施診、診金號金藥金一概不計、故記者在院時、夏醫師正猝猝然無須臾之閒、後據夏醫師云、黃慧如今日果不來、但今日不來、明日不來、後日再不來、是必爲黃慧如無疑、因黃之目疾已經三數月之久、迄今治療、約須一月方可痊癒、設使日前來院之女郎果非黃慧如、倘爲好事者玩弄玄虛、亦不過暫時的、其本身所患之目疾總是要醫治的、旋又告記者云、昨日上午十一時三十分鐘、有某報記者周君、偕一老太太乘黑照會三八六三號汽車來院、坐定、老者自稱黃朱氏、乃黃慧如之母、旋申明其女慧如早已身死、日前來院之女郎、顯係別人冒充、該女郎再來時、請電話告知云云、並告以黃宅電話號數、夏醫師當答以如黃慧如再來、當即電告某記者周先生、由周先生通知老太太爲要、黃朱氏聞言首肯、黃朱氏旋出信一封交夏醫師、係由黃澄滄簽名蓋章致柴田醫院者、原函如后、

柴田眼科醫院台鑒、舍妹已死、屍骨早枯、頃見報載有人冒充舍妹之名、到貴院診病、殊深疑異、如該女子再到貴院、希即扣留、並通知鄙人、以憑徹究爲荷專此即請大安、鄙人黃澄滄啓　六月二十一日

◆陸根榮案今日在蘇州續審

……許律師再述黃慧如面貌……

昨日下午四時許、柴田醫院應接室中之來賓、有許勤甫律師劉吉生君葉養吾君商溪旅館女主人暨記者三四人圍坐、亦有憑窗而望、每遇汽車經過、咸故遲遲其行、座中所談多爲黃慧如事、夏醫師因職務由書記曾良秀君爲招待、其中許律師與各記者談話最多、本報記者首詢以本報昨日所載對於當日黃慧如來院之情形有無錯誤之處可請指示、許律師謂、本報記載甚正、與事實脗合、某報記者以黃慧如之面部有所詢問、許律師云、黃慧如面部略長而帶扁、顴骨稍高、髮向後梳、皮膚不甚白、身段較普通女子稍長、某報記者謂報載黃慧如面部據說發生勿合之點云云、但因座中無一人曾與黃慧如有一面之雅、合與勿合、皆不能貿然論定、乃祇有取證於照片、並據夏醫生云、此黃慧如口音、係夾上海話的蘇白、聽之甚晰、又悉黃慧如之兄澄滄並未赴日、昨日內各報記載此事、曾在葉少英律師處商酌關於辦法、更有前面致柴田醫院一信可證明、用爲更正於此、

據夏金堂醫師云、如自稱黃慧如之女郎不再到院醫治、則可決其爲眞黃慧如無疑、然亦有人謂、此黃慧如如出假冒、爲防人責問、然亦決不再到醫院、此兩說皆是也、然最難辯駁者、此女郎果出假冒何以醫院中人及在旁見到者皆認對照片謂極相似豈眞世界上另有一同名又同貌之黃慧如耶、再進一步言、果世界上有此同名同貌之另一黃慧如、亦不欲否認之、則何以寫假地址使人摸不著頭腦耶、況許勤甫律師謂、黃慧如三字未必有人願冒充、又據醫院中人云、此女郎初到本不肯寫姓名、強而後可、此皆可供研究者、此外尙有一點、容有機會再寫、

黨童軍協會遭禁止

中央訓練部不准其登記 市訓練部飭令停止活動

(國民社)中央訂定黨童子軍總章、辦理黨童子軍登記、以期統一全國童子軍之組織、本市前有黨童子軍協會、請本市訓練部轉呈中央准予登記、經中央核飭、以該會會章與中央頒行之黨童子軍總章抵觸、不准登記、惟該會仍繼續活動、最近該會將以協會名義、舉行各團大檢閱、並設立最高教練部、市訓練部聞悉之下、以該會係非正式團體、越權違法、除令飭該會停止活動外、並通告本市各童子軍服務員、不准參與該會行動、

斯文里加租風潮

房客公憤……罷市後之辦法

本埠斯文里房東斯文洋行加租不遂、在房客抗告未解決之前、臨時法院曾諭照原價租金給付、前日該洋行帳房飭巡捕至兩里一百六十號沈鈺家、向收新租金不遂、封閉房屋、致起公憤、釀成罷市風潮、當晚該里房客聯合會執監委員召集臨時緊急會議、議決㈠以沈宅啓封取消加租以復市爲最低限度之目標、㈡發封沈宅、一切供給由會負擔、公推李炎南女士負責照料、㈢推王冰李世權周獨影陳栩榮四君同往律師處接洽、㈣在罷市期內、維持秩序、組勸導組、分八組、每組六人、推定組長張金生陳志新王芝福吕忠玉王錫麟陳栩榮李寶生李張二女士、㈤組織臨時委員會、協助執行委員會辦理事宜、推王冰陳志新周獨影吳天齋王芝福吕瑞年朱鵬芳高福寬于白萍陳栩榮爲臨時委員、㈥在沈宅未曾啓封之前、一律暫停前門進出、改走後門、昨日各商家門前皆貼有（啓封一百六十號沈宅）（反對高壓手段）（取消非法加租）（不達目的誓不中止）等字條、

中比庚款分配決定

中國方面提案審查完畢

中比庚款委員會昨日在外交部駐滬辦事處開第四次委員會、會議程序約分兩大端、(甲)繼續審查中國方面各請求款項之提案、計有二十八件、臨時又新添二件、共三十件、均已審查完畢、對於比國方面請求補助款項之各提案、則定於下次開會時再行討論、(乙)關於款項之分配辦法、並當場議決雙方提案審查完畢後再行從詳討論、決定分配之原則、爲㈠以百分之六十、用於中比間教育事業、(子)以六十分之五、用於中比間學術之交換、(丑)以六十分之二十、用於中國留比學費、(寅)以六十分之三十五、用於中比間教育事業、㈡以百分之四十、用於中比間衛生慈善事業、

縣境之討馮宣傳今日起

上海縣黨部宣傳部、昨日召集縣屬各鄉鎮、舉行第一次討馮宣傳委員會、規定分區宣傳之日期、馬橋六月二十二日、顓橋念四日、北橋二十六日、閔行念八日、三林一十日、陳行七月二日、曹行七月四日、塘灣七月六日

五馬路中 廣信隆 香雲紗 大減價 大贈品

本號新由廣東本廠運來各種電機雲紗數千疋今爲普及同胞試用本號貨品起見特舉行大犧牲大減價三十天較之市上價目確有天壤之別并備各種贈品以答惠顧諸君盛意尙祈惠臨參觀方知眞正誠實犧牲非虛僞減價可比

贈品辦法

▲凡購物二元已上者贈毛巾一條或夾銀筷子一雙
▲凡購物五元已上者贈象牙筷子一雙
▲凡購物拾元已上者贈壹元禮券一張
▲凡購物壹百元已上者贈拾元禮券一張

○匹尺過烏時花雲紗　每尺五角五分
○匹尺各牌電機花雲紗　每尺六角五分
○著名老牌廠絲織造電機雲紗　每尺八角五分 九角五分
○永不褪拷廠絲織造本牌電機雲紗　每尺一元一角
○永不褪拷百洗不變本牌電機雲紗　每尺一元五角
○匹尺上等眞絲白熟雲紗　每尺五角五分 七角五分
○匹尺本牌白熟雲紗　每尺一元二角 五分
○元色洋紗　每疋壹丈七尺

○新花蔴紗　每元壹丈二尺
○藍條蔴紗　每元壹丈三尺
○新花俄國標　每元壹丈五尺
○匹尺本牌加重白熟雲紗　每尺一元六角 五分
○匹丈雪白銀絲夏布　每疋二元五角
○匹丈極細雪白銀絲夏布　每疋七元五角
○呎雪白印度綢　每尺五角五分
○呎頭號雪白印度綢　每尺七角五分
○匹尺頭號白法蘭紗　每尺三角四分
○加闊進羅拷綢　每尺八角
○畑丈本牌加重拷紡綢　每疋十四元
○五丈長拷蘭綢　每疋八元二角

多購類推 批發不在此例

中國首先製造用自產原料 三星老牌蚊烟香

用除蟲菊製造之蚊烟香、初僅由日本輸入、自民元、三星牌殺蚊香出世後、因其品質精良、完全無害衛生、故銷數突飛猛晉、竟奪日貨之席而有之、惟近來市上倣冒之品甚多、其商標及包裝容器之式樣花紋、無不畢肖、購者稍不留意、每易受其欺朦、此圖爲眞正三星老牌殺蚊盤香盒面圖樣、務請購者注意、

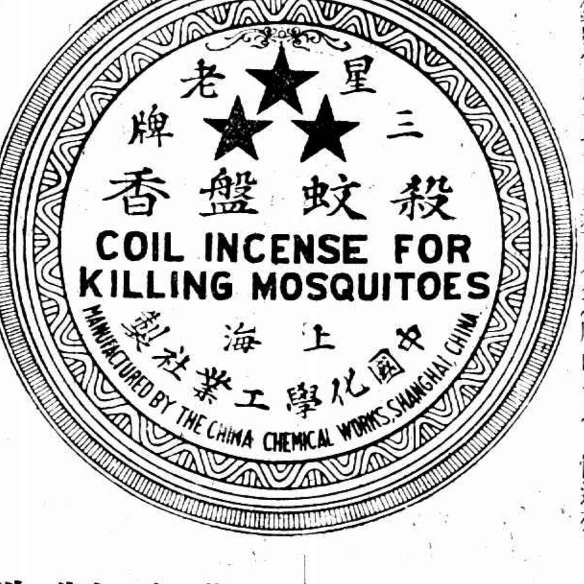

中國化學工業社製造
總公司上海河南路四四四號
第二發行所上海廣東路六八號
第三發行所上海北四川路老靶子路廣東街八號
各埠均有出售
◀本社出品繁多備有出品價目表承索即寄▶

漢口中行兌換券 掉換公債限期近

財政部布告決不展期

財政部布告、前漢口中央銀行、發行印有漢口字樣之兌換券與五角輔幣券、及該行開幕時代兌之湘鄂贛三省通用大洋券、掉換新發行之十七年金融長期公債、限期至七月二十日止、茲查限期將屆、決不延緩、爲此預告、各持券人等、迅即前往掉換、幸勿觀望自悞、

國貨銀行有接收訊

財工兩部派定接收員

(東南社)中國國貨銀行、前經國府指令停止招股、聽候財政部工商部派員調查、業已多日、茲悉該行、現已決定歸財政工商兩部接收改組、並聞中央已指令財政錢幣司長徐滿、科員陳某、及工商部次長鄭洪年參事劉奎度等、爲接收專員、定於下星期來滬、實行接收、

今日討馮宣傳 在商整會舉行

上海各界討馮宣傳運動會、今日爲第二日、由第三區黨部宣傳部領導、各界在北河南路天后宮總商會（一區前總商會）舉行討馮宣傳大會、除演講外、並有[illegible]多種助興、節目如下、㈠江春音樂會、㈡[illegible]女學大三鳳舞、㈢[illegible]、㈣大華女校跳舞、[illegible]

滬寧路[illegible] 預備購材料

滬寧路局[illegible]

雲裳公司 有便宜旗袍

靜安寺路雲裳公司、專門研究與製各種時裝、爲上海唯一之婦女服飾商店、茲爲優待顧客起見、特定於今日起至七月五日止選定印花綢旗袍料多種、每件僅售五元、做工奉[illegible]

烏利文鐘表 第二次削價

南京路[illegible]球場東烏利文洋行、自收束門市、舉行大減價以來、購者甚踴躍、該行洋大班、因將各牌鐘表手表更表合式銀件等再行削價、以求迅速結清、[illegible]送、並發新式衣櫥數種、任客選擇、絕好機會、極爲難得、

志昌祥 運到大批夏布

英租界北石路天津路轉角志昌祥[illegible]布莊、係汪[illegible]所創辦、迄今已五十餘年之老店、每年特派專員分往各省採辦、不惜心力、貨物均選上乘、如湖南瀏陽江西萬載銀絲女[illegible]、均從事選擇、[illegible]特舉行大減價四星期、[illegible]

江安等案中 煙土昨燒去

上海地方法院昨日下午二時、在該院西首空地上焚燬江安長安兩輪運土案所沒收之煙土及滬寧滬杭兩路歷年抄獲積存之煙土等、總計煙土一千七百六十三斤、又四千五百五十二兩、紅丸二十斤、煙土以三元一兩計算價在十萬以上

大批綁匪解公堂 兩童代價五十萬

十二歲肉票朱大忠詳述經過

滬西麥根路順餘機器油廠主皖人朱靜安之十二歲幼子大忠與八歲螟蛉子有根、本月十九號晨往山海關路育才公學讀書、中途被匪架去、業經滙司捕房華探長陸連奎等於前晨緝獲男女綁票匪二十八名口、救出肉票、各情已誌昨報、玆悉綁匪中有五名係在華界南市陸家浜二號平房內拘獲、現尚羈押於市公安局、候臨時法院去文移提外、其餘二十三名口、由捕頭詰悉若輩之名、爲通州人馬漢潮（即馬兆海）李炳生、揚州人孔虎鎮、廣東人蔡少軒、通州人江金榮、吳周岐、印振標、蔡桂山、許阿貴、王三山、劉金標、吳長順、嚴全根、沈阿福、張志福、沈茂堂、薛阿二、婦人李王氏（即李炳生之妻）、李王氏（即李炳生之妾）、沈張氏（即沈阿福之妻）、吳江氏、江氏、女子李根根等、昨晨併解臨時法院、據原告朱大忠聲稱、是晨與弟有根從家中門首登自備汽車、由車夫徐阿才司機、欲赴育才公學讀書、甫登汽車、正擬開行之際、突來匪徒四名、一執手槍者、即被告孔虎鎮、向汽車夫恐嚇、驅逐下車、由第四被告（指江金榮）司機、而被告李炳生及身穿藍布衫袴形似機匠者一人亦登車、向西疾駛、至麥特赫司脫路、將汽車停住、各匪相繼下車、雇坐黃包車兩輛、我與藍布衫者同坐、有根與孔虎鎮同坐、至華界陸家浜鄉下平房內、將我兄弟兩人藏於一擱樓上、而第一被告馬漢潮移時亦到、指揮匪徒四人任看守之職、我並未寫信、我家中接得之信諒係匪黨所寄、遂將該信呈察、其信中有勒索贖款五十萬元之鉅、惟有根因年幼、故未□述、又據汽車夫徐阿才證稱、在朱家服務已有五年、是晨我目覩李炳生孔虎鎮江金榮等均在場、由孔匪出槍向我恐嚇、並加驅逐、由江匪開車、疾駛而去、我即入朱宅報信、[illegible]附近報捕追趕不及等語、經許家栻推事核供、向各被告略詰一過、被告李炳生延范剛律師代辯、許推事諭婦人吳江氏蔣江氏、女子李根根各交一百元保、其餘馬漢潮等男女二十名口、仍分別還押、候改期查明再訊、

洪天喜 押解司令部

內地另犯要案

龍華淞滬警備司令部內、前接到具名「洪天喜」之匪黨投遞恐嚇信、索詐洋三千元、經熊司令飭偵查隊嚴拿、嗣於本月十五號由該隊探員楊斌王斌許鴻昌會同老閘捕房華探目劉紹奎、包探劉子良胡文甫、在漢口路同安里大東新旅館門前將匪犯洪天喜（又名馮天喜馮潤彬）拘獲、[illegible]同嫌疑犯吳福康併解臨時法院、司令部派探員楊斌到案請求移提、承審推事[illegible]諭本案應歸地方法院、或本院訊理、[illegible]期再訊、各情已誌本報、玆經司令部咨得[illegible]法律顧問詹紀鳳律師[illegible]帶[illegible]臨時法院將該案提早開庭、准予將該犯移解、昨晨由[illegible]推事[illegible]審[illegible]氏開庭訊理、首由捕房律師[illegible]起稱、今日被告吳福康並未到案、要求將保洋沒收、並出票拘案云云、繼由詹紀鳳律師起稱、關於恐嚇案件、熊司令願歸貴院審理、惟被告馮天喜內地尚犯有要案、請求准予移提、交來探當庭帶回、並稱、共同犯吳福康於司令部探員偵查後、曾密告知馮匪、實屬觸犯刑法、便利犯人脫逃、惟司令部不主張移提該犯、可由貴院訊理等語、陳推事當向[illegible]商之下、諭被告馮天喜准由律師之請、將該犯交來探楊斌帶回訊辦、惟本案改期[illegible]訊理、屆期須送回本院、因何辦理、馮犯遂由楊探員等押解回部、

學徒貪小利 終至自殺

西藏路[illegible]十一號中因攻[illegible]公司[illegible]揚州人金慶華二十歲、日前由[illegible]十餘元之金磅票兩張、令往錢莊內兌換現洋、[illegible]馬查出康華有私吞兌款一元、乃略斥數語、[illegible]歎、李[illegible]語後、恐遭[illegible]獸、乃出外購自[illegible]毒藥水一瓶吞服、[illegible]十時、經馬察悉、將其車送寶隆醫院治、延至下午二時許身死、

帶上了殘生 求死不得死

寧波人[illegible]其願、前日至法租界善鐘路地方在楊樹上解帶自縊圖盡、適被巡捕查見、上前解下救起、帶入捕房、昨送法公堂、詰據[illegible]民人於上月間由[illegible]來申、投[illegible]、已[illegible]所帶川資[illegible]、故此無[illegible]以了殘生、中西官[illegible]之、姑令撥給十元、遣回[illegible]、

落差華捕擒盜 爲賊帮忙 公私兩便

前公共捕房包探[illegible]（西崗差）、家住[illegible]白格路八百五十六號、昨晨八時許、突有盜匪四名闖入、執有手槍、[illegible]

推股控案

北洪泰 被告律師之答辯

北洪泰紙號女股東范葉氏、延詹紀鳳律師推股契約一案、被告方面延何世枚湯有爲兩律師代辯、玆將被告律師之答辯記後、

[illegible]

盜警 傷一事主

▲東百老匯路 蘇州人朱雲亭、在東百老匯路五〇一號半門牌內開設新康煙紙店、樓上餘屋、則租與俄人居住、昨日清晨、六點三十分鐘許、朱媳已起床、開啓後門、在門外洗滌馬子、詎突來盜匪三名、衣長衫、一則衣短褐、衣短褐者門外任把風、一朱媳見盜之侵入、大聲呼捕、把風之盜、恐驚動警士與鄰人、故堅挽朱媳、囑其弗聲、而高臥未起之朱雲亭、聞聲出視、亟自後將盜匪攔腰抱住、口中大呼捕盜、入室侵劫之兩盜、在店堂內劫得二十元、並古董洋八十元、心猶未足、欲上樓圖劫、行及半扶梯、陡聞門外捕盜聲、亟返身圖遁、出門見朱雲亭抱住同黨、扭作一團、亟拔槍向朱轟擊、一彈射中朱之左腰、朱負傷倒地、三盜乃乘隙逃去、當由家人將朱車送同仁醫院醫治、此次盜劫、除八十元之古董洋細、其值有數千金云、

◆高昌廟 高昌廟西柵欄九百三十九號蔡春來店、昨晚七時許、突來盜匪四人、當將劫去現洋四十餘元、銀表一只而逸、

鎗決擄劫首犯 湯本生 李澤

[illegible]

形形色色

車上死人

[illegible]

匪捕互擊

[illegible]

賭負竊衣

[illegible]

母子之間

[illegible]

遊客注意

[illegible]

市公債 定下月發行

上海財政局局長吳錫永、昨晤中華電訊社記者云、市公債二百萬元、原期早日發行、俾促市政之發展、日前本人即以市公債問題、與張市長多次討論、故現已決定下月內發行、碼頭捐現亦在極積進行中、

租界垃圾 將暫傾 浦東陸家嘴

公共租界垃圾傾倒入蘇州河一案、經市公安局六巡隊長調查屬實、昨聞租界當道關於處置垃圾、曾與浦東局商定、暫時傾置浦東陸家嘴地方、但係暫局、租界當局曾經精密計算、界內居民統計每人每日約有一磅之垃圾、若不運出境外處置、惟有設灶焚燬、灰燼可作肥料、此事現擬召集各技術人員詳議進行、

煤油印花稅 財部令免徵

[illegible]

費綸欽 執行律師事

[illegible]

婦人蒙冤自戕

朋友欲行非禮 丈夫誤會辱罵 叔叔何不及早說明

住居麥家弄三十四號浦東人李紀生、向在小南門外南倉街裴家弄某木作內做工、妻蔣氏、念五歲、夫婦尚稱相得、李有胞弟金寶、住居毗連之屋內、前日午夜、金寶至兄家、甫及門口、陡聞其嫂在內大喊、汝若識相、快點出外、金寶聞聲莫明其妙、因撞門入內、則見友人奚嘉森、臥在兄床上、蔣氏即告以此人頃來我家、向我強行非禮、金寶聞言觸怒、立將奚扭住、一面託人將紀生叫回、時紀生未明原委、誤認將氏與奚有曖昧行爲、故不分皂白、立將妻辱罵、蔣氏怨憤不已、立將鐵鑿一把、向喉間猛刺、頃刻受傷流血、喉管破裂、登時倒於地、金寶見已肇巨禍、當時先將該氏舁送近處醫院、復將奚扭赴一區三分所、申解市公安局第三科訊究、

女招待傷重不治

新新公司屋頂花園女招待方愛玉、日前在閘北被暴徒開槍擊傷腰部、詳情已誌本報、玆悉方送入同[illegible]醫院後、[illegible]日下午二時半傷重殞命、

養媳屢次逃

鐵索瑯璫解法院 翁有獸行？

常州女子陳巧貞、年方二九、前由婦人俞馮氏作伐、過門於附近三萬廠地方業賣菜之見江人孫阿根家爲童養媳、未婚夫根林、（即阿根之子）則業泥水匠、惟年雖已十九、尚未發育、無異兒童、至今年擬牢擱、不知人事、致巧貞心中不樂、曾一出不歸、阿根四出偵訪、直至陽曆五月二十二日傍晚、始在楊樹浦將巧貞尋回、阿根怒不可遏、將伊掌頰洩憤、巧貞被擊後、心不甘服、投三區警署請求偵究、並指乃翁有獸行、當奉區長飭將孫阿根傳區、翌日解送地方法院訊究、經檢察官開庭預審、以家庭不睦、向兩造勸解和平了結、詎貞回家後、又出逃兩次、當被阿根購得長約五六尺之鐵鍊一條、將其右足鎖住、緊閉房內、事爲原媒俞馮氏所知、往告巧貞姑父徐貴芳、馳報爛泥渡保衛第二隊、飭派團員將孫父子及巧貞等一併帶隊、昨解三區公安局、據孫阿根供稱、巧貞數次逃出、均被尋獲、故用鐵鍊鎖住、[illegible]家後、向在日華紗廠做工、前年五六月間、在廠工界結婚、竟爲翁強行姦污、以致懷孕、腹部逐漸膨脹、至去年二月間、勢將臨盆、由原媒馮氏假往親戚名義、護送四門產科醫院待產、因胎位橫、將胎孩一手割去、始得產下、出院後、又被污辱、故於本年三月間、憤而往浦西紗廠工作、不願回家、雖被尋獲、相同[illegible]被遭虐待、故又逃出是實、當以案關家庭糾紛、傳訊原媒馮氏、復以巧貞不願再去見上述鐵鍊、故帶鍊並同本案人證併解地方法院訊究、

訴追生活費…二千元

上海人張國威、住塘山路一〇六號、四年前在[illegible]路某俱樂部雀戰、見鎮江人龔天長之妻廖氏年少色艷、遂乘間勾引、發生戀愛、後即唆使該婦與夫離婚、其時廖氏腹中有孕、張即攜廖至塘山路賃屋同居、旋復另營金屋於顧家弄、每月給予費用三十元、廖氏於前年臘月舉一雄、張即領回撫養、上年十一月、此子夭殤、張遂絕迹不至廖處、迭經交涉、毫無結果、惟廖氏以所負債務甚巨、故延律師狀請上海臨時法院訴追生活費二千元、經法院准詞、於昨日傳訊、[illegible]推事諭令雙方律師進行和解、如和解不成、下次須張親自到案、聽候訊判、

務迫爲妻又遭虐待？

寧死不願相隨

控拐逃供詞各執

木匠浦東人陳海業、住大通灣路四開里四二四號、昨日偕其胞弟陳海生挨姪[illegible]雅生等扭送江女子陳桂英（二十歲）山東人盆廣宗投五區三分所控稱、被盆廣宗拐逃、於今年正月間、[illegible]今日行經張家巷天昌絲廠對過、見氏妻與盆在是處平房內、當即邀同弟姪等將男女扭所請究、陳桂英供、幼失怙恃、被陳誘來上海、務迫爲妻、無如又被虐待、故逃匿盆廣宗處、寧死不願隨陳度日等語、奉判供詞各執、着解公安局、轉移法院訊核、

口角之後 自縊床上

住居閘北大通橋路橋畔草棚中之阜寧人董仁伍、四十七歲、拉車爲生、其妻陳氏、四十四歲、昨晨七時、夫婦忽因細故口角、旋董出外拉車、不料該氏怨忿無可洩、即入房解帶自縊於床上、迨董回家、投報五區公安局、轉飭同居察覺急救、則已不及、當尋地保於午後三時報請法院派員蒞場驗明、着自具棺收殮、

謀殺親夫 各處死刑

閘北西寶興路舊貨店內住有黃包車夫通州人徐子佰、其妻徐張氏、年逾不惑、與住在該店擱樓上之堂弟徐正有即徐光富通姦、本年五月七日夜、姦夫淫婦將子佰以剃刀割斷咽喉致死、爲二房東得悉、密報五區警署、將姦夫淫婦拘解地方法院、偵查完畢、提起公訴、曾奉公開審理、認定被告等實犯故意及預謀殺人罪、當即宣告辯論終結、昨日宣判、徐正有徐張氏各處死刑、終身褫奪公權、

苦…啞和尚

未婚妻不端 有話說不出 亂跳…亂碰

南翔老媼陳汪氏、住閘北長安路長樂里五十號、生一子、名小和尚、現年十八歲、幼時患病、喉子失音、十一歲時、聘當姓女曾蘭爲妻、當時過門童養、時寶蘭年稚、智識未開、玆蘭年屆瓜期、以未婚夫殘廢、頗不願配偶、會有鄰居青浦人邱守明、才貌俱優、蘭一見鍾情、邱亦以蘭姿色倘佳、心殊治之、終日往訪其家、熱度頗高、日前氏與和尚以事外出、邱蘭暢叙幽情、盡歡而散、詎邱甫出門、和尚適迎面而來、大起疑竇、憤不能言、回家在室中亂跳、以首碰牆、其母見之、加以安慰、旋察得蘭行蹤詭譎、益啓疑心、遂揪住寶蘭、嚴欲令其脫袴一視、蘭駭甚、竭力掙扎而脫、於是和尚終日哭泣不已、蘭知事敗、前日私奔邱處潛匿、和尚夫妻、知必爲邱所拐、遂前往邱處索人、詎邱一味推賴、乃鳴警將其扭交四區二所、判解司法科核辦、

拐匪用盡心思

輪船上破獲 婦人未悟 猶思隱諱

[illegible]

紅十字商標 市府令取締

市政府鑒於近年來各種事業、有以紅十字爲商標、違背日來佛紅十字會條約、近奉工商部令、昨特令社會局及公安局嚴行取締、

嘉寶縣道 合同尚未定

十九日報載嘉定縣建設局建築之嘉寶縣道、已與滬太汽車公司訂立合同、將於七月一日起開駛汽車一節、玆悉該項合同尚未正式簽訂、至票價一層、該局爲便利交通、力持低廉、自嘉至滬、總在八角有餘之數、

專接行李 送車站 車租每時四元 隨帶搬夫四名
上海搬場公司 第二分行
河南路橋堍
電話一八八七七號

今日戲目

常年義務送登

電影

夏令配克 老少年
卡爾登 蓮花艷舞
大光明 朱唇香吻
奧迪安 東方之秘密
愛普廬 滑稽政客
光陸 蓮花艷舞
東海 春宵怨
通俗 黑貓
北京 秘密圖畫室
共和 失足處榮千古恨
新中央 英德海軍大戰
中央 白璧之愛

舞臺劇

東華 出獄以後
百星 總理奉安紀念
恩派亞 偵探之妻
卡德 小霸王張沖
中國 混世魔王
中華 丈母娘
[illegible] 銀漢紅牆
世界 小霸王張沖
共舞台 白蛇傳 二本西遊記
上海舞台 黃慧如 三俠劍
大舞台 御碑亭 二本孫臏鬥智
更新舞台 跨海征東 全部白蛇傳

治咳專家
唐拾義
防癆久咳丸

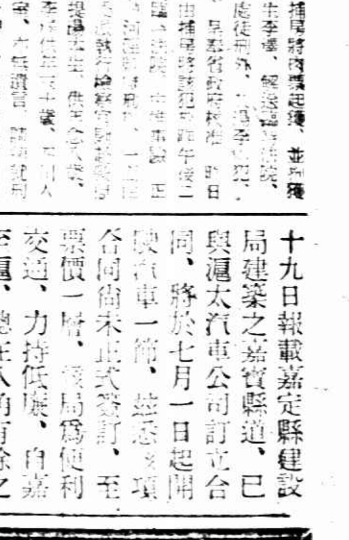

遇梅毒 內蘊外爛
唯一的治療藥 祇有 哈爾士
內服 外搽 六零六
內外兼治 不日毒清痊愈 恢復完好身體 從此永不復發
一面服 一面搽
內服六零六每瓶洋一元七角半 外搽六零六每盒一元二角
上海四馬路中市
太和大藥房總發行
各埠分店及各大藥房均有出售

商場行市

[illegible]

商場行市

厘平拆低

▲洋厘 六月二十一日洋市平淡、交易平常、來源不絕、需要各款八十萬、銀行互市數十萬、早市洋厘七錢一分七厘六毫二忽半、午後七錢一分七厘三毫七忽半、比較前午、略加一毫二忽半、拆息行情、成交洋一千一百二十餘萬、銀元二百九十九千二百文、江南小洋上午六錢一分六厘二毫半、下午六錢一分六厘七毫半、四上二毫半、廣東雙毫亦平、早開五錢八分五厘、下午五錢八分五厘二毫半、又小一毫二忽半、銀元仍未更動、銅元四百十九千文、衣牌又加一文、銅元三千〇〇六支、角坯二百四十五文、貼水五十五文

▲銀拆 昨逢星期五 [illegible]各莊進出不多、匯豐缺款五六十萬、各銀行亦有進款、惟華商錢莊閒散、乃銀拆見低、計早開七分、轉帳七分、下午五分、比較稍同小去四分、銀行掛牌七分、

英美匯趨堅 日金平定

昨本埠匯豐掛牌、外匯僅日金減一二五、計七錢七分一五二、香港降一二五、計八十二兩八七五、餘無更改、又意大利回長三元、計一千一百十利拉、[illegible]加一十[illegible]元、計三百〇二[illegible]令、大條未更、[illegible]見跌、至於銀行交易之價、如英美兩匯[illegible]緊俏、日金則平定、惟午後似堅、迨收市較前日扯平、然英美兩匯各[illegible]一二五、乃金市最後午堅、人心尚[illegible]、華商售出日數十萬元、[illegible]金行方面、如朝鮮三菱麥加利等吸進數十萬元、又三菱則有售出一二十萬元、英金銀行互做三四萬磅、華商售進三四萬、又售出一二萬、又花旗交易鮮少、不過卅餘萬元出入、

▲英匯 [illegible]

▲美匯 [illegible]

▲東匯 [illegible]

大條不動

[illegible]

標金利平

[illegible]

公債續趨堅俏

[illegible]

粉麥暴騰

[illegible]

棉市軟化

[illegible]

紗市轉疲

[illegible]

市價一覽

[illegible]

●國外匯票 [illegible]

●金市 [illegible]

●銀洋錢市 [illegible]

○滬南米市 [illegible]

●上海麵粉交易所 [illegible]

●華商紗布交易所 [illegible]

●物品證券交易所 [illegible]

●華商證券交易所 [illegible]

▲船期 [illegible]

鐵道部材料考辦委員會標購南潯鐵路枕木廣告

[illegible]

暑假期內之特別速成科

轉瞬學校將放暑假。學生紛紛回家。閒居無事。將何以消此長夏乎。此爲青年男女目下正在躊躇不定者。

今有一特別速成料。與暑假期最相宜。學生不必讀書。然頗能增長智識。其受益不在書籍之下。創辦人爲世界著名專家。課程專攻一門。毋須書籍。報名後。當授以科學利器二事。學費最廉。以期普及。每人祇收大洋四元五角。至多十日。即可了解一切。月考成績優秀者。有極大之希望。君欲報名入此特別速成科乎。請注意下列之章程。

美商 柯達公司
柯達攝影徵求會
上海圓明園路廿四號

柯達 商標 KODAK REGISTERED TRADE MARK

[illegible]

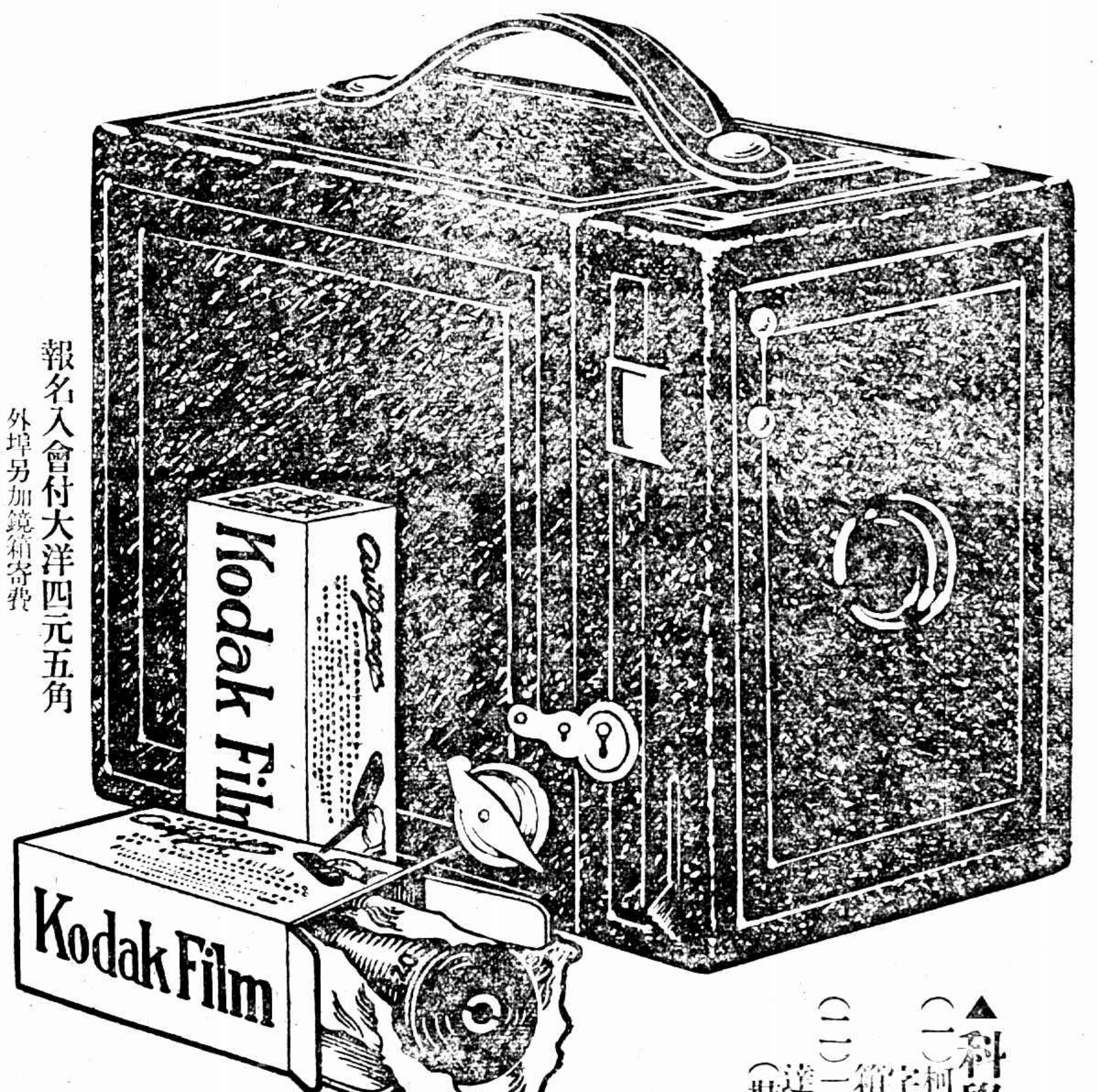

報名入會付大洋四元五角
外埠另加鏡箱寄費
江 浙三角 他省六角
川 陝 雲 貴東三省 香港 九角

▲科學利器
（一）柯達公司B字鷹眼牌鏡箱一只
（二）一百廿號柯達軟片二捲（裝黃匣中）

柯達攝影徵求會簡章

[illegible]陽曆七月卅號

（宗旨）攝影術含有提倡教育性質而能導人增進智識故歐美各國不以攝影視爲遊戲皆悉心盡力而研究之本公司在美國創立最先所出各品早已馳譽世界十餘年前即來華設立分公司供應一切材料早爲攝影界贊許而信仰今因鑒於華人研究攝影者日衆然[illegible]相當機會心有餘而力不足者亦日多本公司有鑒於斯特組一攝影徵求會以普及攝影術提倡教育增進智識爲宗旨人人均能以最低代價而得一良好之研究機會

（定名）本會係美國柯達公司所組織故定名柯達攝影徵求會

（納費）會員有志入會者可向本會繳會費大洋四元五角由本會填就會證並即送給本公司上等出品B字鷹眼牌鏡箱一只及一百廿號軟片二捲外埠來函入會可將會費寄至上海圓明園路廿四號柯達公司柯達攝影徵求會收當即代填會證將鏡箱及軟片一并寄奉（寄費在外）

（徵求）入會由本會出題徵求答案連同鏡箱軟片交與會員

（交題）會員接得試題後務須於每月卅號前將答案並一百廿號柯達軟片空匣兩只寄至本會即有[illegible]希望（不附空匣不生效力外埠寄出日期以郵戳爲憑）

（預評）本會每月收得各會員答案後評其有相當成績者再附以一百廿號柯達軟片一

（總評）於本會開始徵求答案九個月後登報定期敦請名人公開總評（後入會者補齊按月答案仍有總評得獎希望徵題在入會時由本會一并附奉）

（給獎）以答案射中最多而其成績評判爲最優者爲第一名次多數爲第二次名餘者以次類推（射中成績相等者平均分獎）

（獎額）
優等獎 一個 現金 一百五十元
第一名 一個 現金 一百元
第二名 二個 每個 現金 四十元
第三名 四個 每個 現金 廿五元
第四名 六個 每個 現金 十五元
第五名 十個 每個 現金 五元

（特權）會員入會後倘有關於攝影術上有所疑問隨時可函詢本公司[illegible]解難函復（來函須附會證號碼）